



Prefeitura Municipal de Barra do Piraí  
Secretaria Municipal de Administração  
Comissão Permanente de Licitação

Serviço Público Municipal

Processo **21.141/2022**

Data: **14/07/2022** Fls \_\_\_\_\_

Rubrica \_\_\_\_\_

## **EDITAL DE CONCORRÊNCIA Nº 008/2022**

### **1- INTRODUÇÃO**

**1.1 O MUNICÍPIO DE BARRA DO PIRAI**, por meio da Prefeitura Municipal de Barra do Piraí, situada à Travessa Assumpção, nº 69, Centro, devidamente autorizada pelo Prefeito Sr. Mário Reis Esteves, na forma do disposto no **Processo Administrativo n.º 21.141/2022**, torna público que fará realizar, no **dia 28 de outubro de 2022, às 14 horas**, por meio da Comissão Permanente de Licitação, designada pela **Portaria nº 041/2022, de 10/01/2022**, na sala de reunião, a licitação na modalidade **CONCORRÊNCIA**, sob regime de **empregada por preço Global** do tipo **MENOR PREÇO LOTE**, que se regerá pela Lei Federal n.º 8.666, de 21 de junho de 1993, pela Lei Complementar nº 123, de 14 de dezembro de 2006, e respectivas alterações, Decreto Municipal nº 015 de 21 de fevereiro de 2020 além das demais disposições legais aplicáveis e do disposto no presente Edital.

**1.2** As retificações do edital, por iniciativa oficial ou provocada por eventuais impugnações, obrigarão a todos os licitantes, devendo ser publicadas no **Diário Oficial Eletrônico Municipal de Barra do Piraí (DOEBP)** e divulgadas por meio eletrônico na internet, sendo comunicadas aos adquirentes do edital, via e-mail, reabrindo-se o prazo inicialmente estabelecido, exceto quando, inquestionavelmente, a modificação não alterar a formulação das propostas.

**1.3** O Edital e seus anexos deverão ser retirados na PMBP, situada na Travessa Assumpção, nº 69, Centro, município de Barra do Piraí RJ, de 10:00 horas até 17:00 horas, sala de licitações, com a permuta de 10(dez) CD's ou 01(um) pen drive de 08(oito) Gb. Os interessados poderão obter maiores esclarecimentos ou dirimir suas dúvidas acerca do objeto deste Edital ou interpretação de quaisquer de seus dispositivos, até 02 (dois) dias úteis anteriores à data do início da licitação, abertura da sessão, por escrito, no endereço supracitado ou através dos telefones (24) 2442-5372 ou pelo e-mail: [licitacao@barradopirai.rj.gov.br](mailto:licitacao@barradopirai.rj.gov.br).

**1.3.1** Caberá ao Presidente, responder aos pedidos de esclarecimentos no prazo de até 24 (vinte e quatro) horas, antes do encerramento do prazo de acolhimento de propostas.

**1.3.2** O edital e seus anexos poderão ser retirado na Prefeitura Municipal, na sala da Administração, no endereço acima citado.

**1.4** Os interessados poderão formular impugnações ao Edital em até **02 (dois) dias úteis** anteriores à data do início da licitação, por escrito, no endereço indicado **no item 1.3**.



Prefeitura Municipal de Barra do Piraí  
Secretaria Municipal de Administração  
Comissão Permanente de Licitação

Serviço Público Municipal

Processo 21.141/2022

Data: 14/07/2022 Fls \_\_\_\_\_

Rubrica \_\_\_\_\_

**1.4.1** Caberá a Autoridade Competente responder as impugnações e pedidos de esclarecimento deduzidos pelos potenciais licitantes antes da realização da sessão, com encaminhamento de cópia da resposta para todos os interessados por quaisquer das formas previstas no item 1.2 deste edital.

**1.5** Ocorrendo Ponto Facultativo, ou outro fato superveniente de caráter público, que impeça a realização dos eventos nas datas acima marcadas, a licitação ficará automaticamente adiada para o mesmo horário do primeiro dia útil subsequente, independentemente de nova comunicação.

## 2- DO OBJETO

**2.1-** A presente Concorrência tem como objeto **CONTRATAÇÃO DE EMPRESA PARA REALIZAÇÃO DE SERVIÇOS DE PAVIMENTAÇÃO EM CBUQ, DRENAGEM E REDE DE ESGOTO NA RUA JAIR DA MOTA LEITE, BAIRRO PONTE DO ANDRADE (LOTE 01) E NAS RUAS RODEIO E MENDES, BAIRRO CAIXA DAGUA (LOTE 02), neste Município**, conforme especificação(ões) no(s) **Projeto(s) Básico(s) (Anexo I), Memorial Descritivo (ANEXO II), Memória de Cálculo (ANEXO III), Planilha de Custos – EMOP(ANEXO IV), Cálculo de BDI(ANEXO IV-I), Cronograma Físico-Financeiro (ANEXO V), Plantas (ANEXO VI), Proposta de Preços (ANEXO VII)** e demais anexos contidos neste Edital.

## 3- DOS RECURSOS ORÇAMENTÁRIOS

**3.1.** Estima-se o valor global desta **CONCORRÊNCIA** em **R\$ 1.232.065,28 (um milhão duzentos e trinta e dois mil sessenta e cinco reais e vinte e oito centavos)**.

**3.2.** Os recursos necessários à realização do objeto ora licitado correrão à conta da seguinte dotação orçamentária:

Secretaria	Programa de Trabalho	Elemento de despesa	Recurso
<b>SMSP</b>	<b>20.13.17.512.1005.1007</b>	<b>4.4.90.51.99</b>	<b>0099</b>

## 4- TIPO DE LICITAÇÃO

**4.1 -** A presente licitação rege-se pelo tipo **MENOR PREÇO POR LOTE**.

## 5 – DAS CONDIÇÕES DE PARTICIPAÇÃO

**5.1** Não serão admitidas na licitação as empresas punidas, no âmbito da Administração Pública, com as sanções prescritas nos incisos III e IV do art. 87 da Lei n.º 8.666/93.



Prefeitura Municipal de Barra do Piraí  
Secretaria Municipal de Administração  
Comissão Permanente de Licitação

Serviço Público Municipal

Processo 21.141/2022

Data: 14/07/2022 Fls \_\_\_\_\_

Rubrica \_\_\_\_\_

**5.2** Um licitante, ou grupo, suas filiais ou empresas que fazem parte de um grupo econômico ou financeiro, somente poderá apresentar uma única proposta de preços. Caso um licitante participe em mais de uma proposta de preços, estas propostas não serão levadas em consideração e serão rejeitadas.

**5.2.1** Para tais efeitos entendem-se que fazem parte de um mesmo grupo econômico ou financeiro, as empresas que tenham diretores, acionistas (com participação em mais de 5%), ou representantes legais comuns, e aqueles que dependam ou subsidiem econômica ou financeiramente a outra empresa.

**5.3** Não será permitida a participação na licitação das pessoas físicas e jurídicas arroladas no artigo 9º da Lei n.º 8.666/93.

## **6. DA FASE DE HABILITAÇÃO**

### **6.1. DOS CADASTRADOS OU NÃO CADASTRADOS**

**6.1.1** Poderão participar da licitação as pessoas físicas ou jurídicas com atividades específicas no ramo pertinente ao objeto desta **Concorrência, Cadastradas ou não na Prefeitura do Município de Barra do Piraí - PMBP.**

**6.1.2** Será permitida a participação de licitantes não cadastrados, desde que atendam a todas as condições exigidas no presente Edital, observado o disposto no § 9º, do art. 22, da Lei n.º 8.666/93.

**6.1.3** A documentação a que se refere ao **item 6.2.1** deverá ser apresentada perante a Comissão de Licitação na data constante do **item 1.1.**

**6.1.4** A habilitação do licitante não cadastrado não implicará em seu cadastramento na **Prefeitura Municipal de Barra do Piraí - PMBP**, o qual se subordina a análise, em processo específico e segundo as normas vigentes.

### **6.2. HABILITAÇÃO JURÍDICA**

**6.2.1** Para fins de comprovação da habilitação jurídica, deverão ser apresentados, conforme o caso, os seguintes documentos:

- a) Cédula de Identidade e CPF de um dos sócios ou do diretor;**
- b) Registro Comercial, no caso de empresário pessoa física;**
- c) Ato Constitutivo, Estatuto ou Contrato Social** em vigor, devidamente registrado, em se tratando de sociedades empresárias, e, no caso de sociedades por ações, acompanhado de documentos de eleição de seus administradores;



Prefeitura Municipal de Barra do Piraí  
Secretaria Municipal de Administração  
Comissão Permanente de Licitação

Serviço Público Municipal

Processo 21.141/2022

Data: 14/07/2022 Fls \_\_\_\_\_

Rubrica \_\_\_\_\_

**d) Inscrição do ato constitutivo, no caso de sociedades simples**, acompanhada de prova de diretoria em exercício;

**e) Decreto de autorização**, em se tratando de empresa ou sociedade estrangeira em funcionamento no país, e ato de registro ou autorização para funcionamento expedido pelo órgão competente, quando a atividade assim o exigir;

**f) A Sociedade Simples** que não adotar um dos tipos regulados nos arts. 1.039 a 1.092 deverá mencionar, no contrato social, por força do art. 997, inciso VI, da Lei Federal nº 10.406/2002, as pessoas naturais incumbidas da administração;

**g) Ata da respectiva fundação**, e o correspondente **Registro na Junta Comercial**, bem como o estatuto com a ata da assembleia de aprovação, na forma do artigo 18 da Lei nº 5.764/71, em se tratando de sociedade cooperativa.

### 6.3 DA REGULARIDADE FISCAL E TRABALHISTA

**6.3.1** Para fins de comprovação da regularidade fiscal e trabalhista, deverão ser apresentados os seguintes documentos:

**a) prova de inscrição** no Cadastro de Pessoas Físicas (CPF) ou no Cadastro Nacional de Pessoas Jurídicas (CNPJ);

**b) prova de inscrição** no cadastro de **contribuintes estadual ou municipal**, se houver, relativo ao domicílio **ou** sede do licitante, **ou** outra equivalente, na forma da lei;

**c) prova de regularidade** perante a **Fazenda Federal, Estadual e Municipal** do domicílio ou sede do licitante, que será realizada da seguinte forma:

**c.1) Fazenda Federal:** apresentação de **Certidão Conjunta Negativa de Débitos relativos a Tributos Federais e à Dívida Ativa da União, ou Certidão Conjunta Positiva com efeito negativo**, expedida pela Secretaria da Receita Federal do Brasil (RFB) e Procuradoria-Geral da Fazenda Nacional (PGFN), que abrange, inclusive, as Contribuições Sociais previstas nas alíneas a a d, do parágrafo único, do art. 11, da Lei nº 8.212, de 1991;

**c.2) Fazenda Estadual:** apresentação da **Certidão Negativa de Débitos**, ou **Certidão Positiva com efeito de Negativa**, do Imposto sobre Operações relativas à Circulação de Mercadorias e sobre Prestações de Serviços de Transporte Interestadual, Intermunicipal e de Comunicação - ICMS, expedida pela Secretaria de Estado de Fazenda, e **Certidão Negativa de Débitos em Dívida Ativa, ou Certidão Positiva com efeito de Negativa**, expedida pela Procuradoria Geral do Estado **ou**, se for o caso, certidão comprobatória de que o licitante, em razão do objeto social, está isento de inscrição estadual;

**c.3) Fazenda Municipal:** apresentação da **Certidão Negativa de Débitos**, ou **Certidão Positiva com efeito de Negativa** do Imposto sobre Serviços de Qualquer Natureza - ISS, ou, se for o caso, certidão comprobatória de que o licitante, em razão do objeto social, está isento de inscrição municipal;

**d) prova de regularidade** relativa à **Seguridade Social (INSS) e ao Fundo de Garantia por Tempo de Serviço (FGTS)**, expedido pela Caixa Econômica Federal – CEF;



Prefeitura Municipal de Barra do Piraí  
Secretaria Municipal de Administração  
Comissão Permanente de Licitação

Serviço Público Municipal

Processo 21.141/2022

Data: 14/07/2022 Fls \_\_\_\_\_

Rubrica \_\_\_\_\_

e) **prova de inexistência de débitos** inadimplidos perante a Justiça do Trabalho, mediante a apresentação de **Certidão Negativa de Débitos Trabalhistas (CNDT)** ou da **Certidão Positiva de Débitos Trabalhistas com os mesmos efeitos da CNDT**.

**6.3.2.** A **Microempresa ou Empresa de Pequeno Porte** deverá apresentar a documentação de regularidade fiscal **ainda que esta acuse restrições**, caso em que deverá ser aplicado o disposto do **item 7.15**.

## **6.4 DA QUALIFICAÇÃO ECONÔMICO-FINANCEIRA**

**6.4.1** Todos os licitantes deverão apresentar **Certidões negativas de falências e concordatas** expedidas pelos distribuidores da sede, que deverão constar informações referentes às Falências e Concordatas, conforme **modelo de certidões (cíveis ou especiais), modelo fazendário não atende**. Se o licitante não for sediado na Comarca da Capital do Estado do Rio de Janeiro, as certidões deverão vir acompanhadas de declaração oficial da autoridade judiciária competente, relacionando os distribuidores que, na Comarca de sua sede, tenham atribuição para expedir certidões negativas de falências e concordatas.

**6.4.2 - Balanço Patrimonial e Demonstrações Contábeis do último Exercício, já exigíveis e apresentados na forma da Lei, que comprovem a boa situação financeira da(s) Empresa(s), vedada a substituição por balancetes ou balanços provisórios, podendo ser atualizados por índices oficiais quando encerrados há mais de 03 (três) meses da data de apresentação da proposta.**

**6.4.3 - Prova de possuir Capital Social ou Patrimônio Líquido, cujo valor seja, no máximo, igual ou superior a 10 % (dez por cento) do valor estimado da contratação, comprovado na data da apresentação da proposta.**

## **6.5 DA QUALIFICAÇÃO TÉCNICA / VISITA TÉCNICA**

**6.5.1** Para fins de comprovação de qualificação técnica, a **empresa ou responsável técnico** deverá apresentar **Atestado de Capacidade Técnica**, emitidos por pessoa jurídica de direito público ou privado, **devidamente registrado na entidade profissional competente**, comprovando serviço de acordo com o **Projeto Básico (Anexo I), Memorial Descritivo (Anexo II) e Memória de Cálculo (Anexo III)**.

**6.5.2** Certificado de registro da empresa licitante no **Conselho Regional de Engenharia – CREA**, que comprove a regularidade perante o Conselho.

**6.5.3 O licitante poderá realizar a Visita Técnica agendando, no mínimo 05(cinco) dias de antecedência, com a Secretaria Municipal de Obras Públicas através do telefone nº 2443-3559 ou apresentar Declaração (Anexo XV) que tem pleno**



Prefeitura Municipal de Barra do Piraí  
Secretaria Municipal de Administração  
Comissão Permanente de Licitação

Serviço Público Municipal

Processo 21.141/2022

Data: 14/07/2022 Fls \_\_\_\_\_

Rubrica \_\_\_\_\_

**conhecimento de todas as especificações técnicas à execução dos serviços, assinado pelo responsável técnico da empresa.**

## 6.6 DA DECLARAÇÃO DO CUMPRIMENTO DO ART. 7º, INCISO XXXIII DA CONSTITUIÇÃO FEDERAL

6.6.1 Todos os licitantes deverão apresentar **Declaração Relativa à Trabalho de Menores (Anexo X)**, de que não possui em seu quadro funcional nenhum menor de **18(dezoito) anos** desempenhando trabalho noturno, perigoso ou insalubre ou qualquer trabalho por menor de **16(dezesseis) anos**, na forma do art. 7º, inciso XXXIII, da Constituição Federal.

## 6.7 DO PRAZO DE VALIDADE DAS CERTIDÕES

6.7.1 As certidões valerão nos prazos que lhe são próprios. Inexistindo esse prazo, reputar-se-ão válidas por **90 (noventa) dias**, contados de sua expedição.

## 6.8 DA FORMA DE APRESENTAÇÃO DOS DOCUMENTOS DE HABILITAÇÃO E DAS PROPOSTAS

6.8.1 No local, data e hora fixados no **item 1.1**, apresentarão os licitantes suas propostas em **02 (dois) envelopes**, opacos, indevassáveis e lacrados, designados, respectivamente **“A” e “B”**, constando obrigatoriamente na parte externa de cada um deles as seguintes indicações:

ENVELOPE “A”	ENVELOPE “B”
<b>DOCUMENTAÇÃO DE HABILITAÇÃO</b>	<b>PROPOSTA DE PREÇOS</b>
PREFEITURA MUNICIPAL DE BARRA DO PIRAÍ	<b>(*) LOTE _____</b> PREFEITURA MUNICIPAL DE BARRA DO PIRAÍ
<b><u>CONCORRÊNCIA Nº /2022</u></b>	<b><u>CONCORRÊNCIA Nº /2022</u></b>
NOME COMPLETO E ENDEREÇO DO LICITANTE	NOME COMPLETO E ENDEREÇO DO LICITANTE

6.8.2 Os documentos dos **ENVELOPES “A” - DOCUMENTAÇÃO DE HABILITAÇÃO** e **“B” - PROPOSTA DE PREÇOS** serão apresentados na forma estabelecida nos itens abaixo.

6.8.3 Os documentos exigidos no **ENVELOPE “A” - DOCUMENTAÇÃO DE HABILITAÇÃO** deverão ser apresentados no original ou em cópia reprográfica





Prefeitura Municipal de Barra do Piraí  
Secretaria Municipal de Administração  
Comissão Permanente de Licitação

Serviço Público Municipal

Processo 21.141/2022

Data: 14/07/2022 Fls \_\_\_\_\_

Rubrica \_\_\_\_\_

autenticada, na forma do art. 32, e seus parágrafos, da Lei Federal nº 8.666/93, e rubricados pelo representante legal do licitante.

**6.8.4** Pode a Comissão de Licitação pedir a exibição do original dos documentos.

**6.8.5** O **ENVELOPE “A”** conterá os documentos especificados no **item 6**.

**6.8.6** Os documentos do **ENVELOPE “B” - PROPOSTA DE PREÇOS** serão apresentados em **01 (uma) via**, exclusivamente no impresso padronizado fornecido pela administração (**Anexo VII**) as quais deverão ser preenchidas pelo licitante e devidamente rubricadas pelo representante legal. Os preços serão apresentados em algarismos e por extenso e cotados em moeda nacional, prevalecendo, em caso de discrepância, a indicação por extenso. (\*) [Preencher no Envelope “B” se for participar apenas de um Lote].

**6.8.7** Não serão admitidas, sob qualquer pretexto, modificações ou substituições da proposta ou de quaisquer documentos, uma vez entregues os envelopes à Presidente da Comissão.

**6.8.8** As empresas participantes poderão ser representadas no ato licitatório por seu representante legal, desde que apresente o original ou cópia autenticada do Ato Constitutivo acompanhado da carteira de identidade, ou por procurador munido do instrumento procuratório, outorgado pelo representante legal da empresa, com firma reconhecida.

**6.8.8.1** Estes documentos deverão ser entregues fora de qualquer envelope ao Presidente da Comissão Permanente de Licitação, junto com os **ENVELOPES “A” E “B”**. Os licitantes que não se fizerem presentes pela forma estabelecida neste item, ficarão impedidos de se manifestar durante os trabalhos.

**6.8.9** Do instrumento procuratório mencionado no **item 6.8.8**, deve constar a outorga de poderes para a prática de todos os atos inerentes à licitação, inclusive para desistência de recursos.

**6.8.9.1** A **Carta de Credenciamento - Anexo IX**, a ser apresentada juntamente com a carteira de identidade do credenciado e documento que comprove os poderes do outorgante, substitui, para todos os fins, a procuração a que se refere o item 6.8.8, inclusive no que concerne aos poderes para a prática de todos os atos da licitação e renúncia ao direito de recorrer;

**6.8.9.2** Os licitantes poderão apresentar mais de um representante ou procurador, ressalvada à Comissão de Licitação a faculdade de limitar esse número a um, se considerar indispensável ao bom andamento das sessões públicas;



Prefeitura Municipal de Barra do Piraí  
Secretaria Municipal de Administração  
Comissão Permanente de Licitação

Serviço Público Municipal

Processo 21.141/2022

Data: 14/07/2022 Fls \_\_\_\_\_

Rubrica \_\_\_\_\_

**6.8.9.3** É vedado a um mesmo procurador ou representante legal ou credenciado representar mais de um licitante, sob pena de afastamento do procedimento licitatório dos licitantes envolvidos.

**6.9 A Proposta de Preços** será feita em moeda nacional e deverá corresponder aos preços praticados pela empresa, para pagamento à vista, na data de realização da licitação, englobando todas as despesas relativas ao objeto do contrato, bem como os respectivos custos diretos e indiretos, tributos, remunerações, despesas fiscais e financeiras e quaisquer outras necessárias ao cumprimento do objeto desta licitação.

**6.9.1** Nenhuma reivindicação adicional de pagamento ou reajustamento de preços será considerada.

**6.10 A Declaração de Inexistência de Penalidade (Anexo XIII) e a Declaração de Requisitos de Habilitação (Anexo XIV) deverão estar contidas no ENVELOPE “A”.**

## 7- PROCESSAMENTO E JULGAMENTO DAS PROPOSTAS

**7.1** No local, dia e hora previstos neste edital, em sessão pública, deverão comparecer os licitantes, com os **ENVELOPES “A” E “B”**, apresentados na forma anteriormente definida. Os licitantes se farão presentes por seus representantes legais, **procuradores** ou **prepostos** que, para tanto, deverão estar munidos da **Carta de Credenciamento**, firmada pelo representante legal da empresa, com poderes para praticar todos os atos da licitação, inclusive prestar esclarecimentos, receber notificações e se manifestar quanto à desistência de interposição de recurso.

**7.2** Nesta mesma sessão, que poderá ser realizada em mais de um dia, desde que tal se faça necessário para o completo exame dos documentos apresentados, serão recebidos os **ENVELOPES “A” E “B”** de todos os licitantes presentes. Em seguida serão abertos os **ENVELOPES “A”** de todos os licitantes, podendo a documentação deles constante ser examinada por todos os representantes devidamente credenciados, que a rubricarão, juntamente com os membros da Comissão de Licitação. Após a abertura dos **ENVELOPES “A”**, a sessão poderá ser suspensa para julgamento da habilitação.

**7.3** No caso da sessão ser suspensa para julgamento de habilitação, os **ENVELOPES “B”** serão mantidos fechados, sob a guarda da Comissão de Licitação, que os rubricará, juntamente com os licitantes presentes devidamente credenciados.

**7.4** Da Sessão de recebimento dos envelopes e da abertura dos **ENVELOPES “A”** será lavrada Ata circunstanciada, rubricada pelos representantes credenciados. Serão





Prefeitura Municipal de Barra do Pirai  
Secretaria Municipal de Administração  
Comissão Permanente de Licitação

Serviço Público Municipal

Processo **21.141/2022**

Data: **14/07/2022** Fls \_\_\_\_\_

Rubrica \_\_\_\_\_

considerados habilitados os licitantes que atenderem integralmente às condições previstas no **item 06**, deste edital.

**7.5** Comunicado o resultado aos licitantes, poder-se-á passar imediatamente à abertura dos **ENVELOPES “B” – PROPOSTA DE PREÇOS**, desde que todos os licitantes renunciem expressamente ao direito de recorrer da decisão relativa à habilitação. Neste caso serão devolvidos aos licitantes inabilitados os **ENVELOPES “B” – PROPOSTA DE PREÇOS**, fechados.

**7.6** Não ocorrendo renúncia ao direito de recorrer por parte de todos os licitantes, será designada data para abertura dos **ENVELOPES “B” – PROPOSTA DE PREÇOS**, observado o prazo de recurso estabelecido em lei. No caso de todos os licitantes estarem presentes, a intimação para a nova data dar-se-á na própria sessão pública, dispensada a publicação na imprensa oficial ou notificação.

**7.7** Ultrapassada a fase da habilitação, a Comissão de Licitação não mais poderá desclassificar os licitantes por motivos relacionados com a habilitação, salvo em razão de fatos supervenientes ou conhecidos após o julgamento.

**7.8** No dia, hora e local marcado para o julgamento das propostas e decorrido o prazo para recurso sem a sua interposição, tendo deste havido renúncia ou desistência expressa por todos os licitantes ou após o julgamento dos recursos interpostos, serão abertas as propostas de preços dos licitantes habilitados, e devolvidos os **ENVELOPES “B”**, mediante recibo, aos inabilitados.

**7.9** Serão desclassificadas as propostas que não atenderem, no todo ou em parte, às disposições deste edital, aquelas com preço excessivo e aquelas que tiverem preço manifestamente inexequível.

**7.10** Havendo dúvida sobre a exequibilidade de uma ou mais propostas, fixará a Comissão prazo não inferior a **72 (setenta e duas) horas** para que o(s) licitante(s) comprove(m) a viabilidade de seus preços, solicitando-lhe(s) a composição dos preços unitários.

**7.11** Será(ão) declarada(s) vencedora(s) a(s) proposta(s) que apresentar(em) o **MENOR PREÇO POR LOTE**, observado o disposto nos **itens 6.9 e 7.12**.

**7.12** Caso alguma microempresa ou empresa de pequeno porte apresente preço igual ou superior ao menor preço em até **10% (dez por cento)**, ela terá preferência de contratação, na forma dos itens seguintes.



Prefeitura Municipal de Barra do Piraí  
Secretaria Municipal de Administração  
Comissão Permanente de Licitação

Serviço Público Municipal

Processo **21.141/2022**

Data: **14/07/2022** Fls \_\_\_\_\_

Rubrica \_\_\_\_\_

**7.12.1** Após a abertura das propostas de preço, será facultado à microempresa ou empresa de pequeno porte melhor classificada apresentar nova proposta, inferior àquele que foi o menor preço, situação em que será o objeto adjudicado em seu favor; o prazo para apresentação da nova proposta é de **05 (cinco) dias**.

**7.12.2** Não ocorrendo à contratação da microempresa ou empresa de pequeno porte melhor classificada, nos termos do item anterior, serão convocadas as remanescentes que porventura se enquadrem nos limites de preço do **item 7.12**, na ordem classificatória, para o exercício do mesmo direito.

**7.12.3** No caso de equivalência dos valores apresentados por microempresas ou empresas de pequeno porte que se encontrem nos limites de preço do **item 7.12**, será realizado sorteio entre elas para que se identifique aquela que primeiro poderá apresentar melhor oferta.

**7.12.4** O disposto nos itens acima somente se aplicará quando a menor oferta inicial não tiver sido apresentada por microempresa ou empresa de pequeno porte.

**7.12.5** Na hipótese da não contratação nos termos previstos nos **itens 7.12.1, 7.12.2 e 7.12.3**, o contrato será adjudicado em favor da proposta originalmente vencedora do certame.

**7.13** No caso de empate entre as propostas de menor preço será utilizado como critério de desempate o sorteio público, sem prejuízo do disposto no **item 7.12**.

**7.14** Na hipótese de inabilitação ou desclassificação de todas as propostas, a Comissão Permanente de Licitação poderá fixar aos licitantes o prazo de **08 (oito) dias úteis** para apresentação de nova documentação ou de outras propostas.

**7.15** Em sendo declarada vencedora do certame a microempresa ou empresa de pequeno porte com débitos fiscais ficará assegurado, a partir de então, o prazo de **05 (cinco) dias úteis** para a regularização da documentação, pagamento ou parcelamento do débito, e emissão de eventuais certidões negativas ou positivas com efeito de negativas, prorrogável por igual período.

**7.15.1** A prorrogação do prazo deverá sempre ser concedida pela **Prefeitura Municipal de Barra do Piraí - PMBP**, quando requerida pelo licitante, exceto quando exista urgência na contratação ou prazo insuficiente para a emissão da Nota de Empenho, devidamente justificados.

**7.15.2** A não regularização da documentação no prazo previsto no item implicará a decadência do direito à contratação, sem prejuízo das sanções previstas no art. 81 da Lei



Prefeitura Municipal de Barra do Piraí  
Secretaria Municipal de Administração  
Comissão Permanente de Licitação

Serviço Público Municipal

Processo **21.141/2022**

Data: **14/07/2022** Fls \_\_\_\_\_

Rubrica \_\_\_\_\_

Federal n.º 8.666/93, sendo facultada a **Comissão Permanente de Licitação**, convocar os licitantes remanescentes, na ordem de classificação, ou revogar a licitação.

**7.16** O julgamento das **Propostas de Preços (Envelopes “B”)** e a classificação final das propostas será objeto de ata circunstanciada, rubricada pelos representantes credenciados.

**7.17** Os licitantes ficam obrigados a manter a validade da proposta por **60 (sessenta) dias**, contados da data da sua entrega.

**7.17.1** Se por motivo de força maior, a adjudicação não puder ocorrer dentro do período de validade da proposta, ou seja, **60 (sessenta) dias**, e caso persista o interesse da Prefeitura Municipal de Barra do Piraí este poderá solicitar a prorrogação da validade da proposta por igual prazo.

**7.18** Será facultada à **Comissão** ou **Autoridade Superior**, em qualquer fase da licitação, a promoção de diligência destinada a esclarecer ou a complementar a instrução do processo, vedada a inclusão posterior de documento ou informação que deveria constar originariamente da proposta.

**7.19** A critério da **Comissão Permanente de Licitação** poderão ser relevados erros ou omissões formais, de que não resultem prejuízo para o entendimento das propostas.

## **8 DA ADJUDICAÇÃO / HOMOLOGAÇÃO**

**8.1** Uma vez **homologado** o resultado da licitação pelo **Exmo Sr. Prefeito**, será o licitante vencedor convocado, por escrito, com uma antecedência mínima de **24 (vinte e quatro) horas**, para assinatura do Contrato.

**8.2** Deixando o adjudicatário de assinar o contrato no prazo de **05(cinco) dias úteis**, após a convocação, poderá a **Comissão Permanente de Licitação**, sem prejuízo da aplicação das sanções administrativas ao faltoso, convocar os licitantes remanescentes que tiverem sido habilitados, na respectiva ordem de classificação, para fazê-lo em igual prazo e nas condições propostas pelo primeiro classificado.

**8.3** Na forma do disposto no artigo 93, da **Lei Federal n.º 8.213/1991 (Anexo XII)** e suas alterações, o licitante vencedor deverá apresentar como condição para assinatura do Contrato, declaração de que preenche, em seus quadros, o percentual mínimo de empregados beneficiários da Previdência Social, reabilitados ou com pessoa portadora de deficiência habilitada, na seguinte proporção:

**I – menos de 100 empregados, não estão sujeitos a aplicação da citada Lei;**



Prefeitura Municipal de Barra do Piraí  
Secretaria Municipal de Administração  
Comissão Permanente de Licitação

Serviço Público Municipal

Processo 21.141/2022

Data: 14/07/2022 Fls \_\_\_\_\_

Rubrica \_\_\_\_\_

- II - de 100(cem) a 200(duzentos) empregados, .....2% (dois por cento);**  
**III - de 201(duzentos e um) a 500(quinhetos) empregados, ....3% (três por cento);**  
**IV – de 501(quinhetos e um) a 1000(mil) empregados, .....4% (quatro por cento);**  
**V – mais de 1000(mil) empregados, .....5% (cinco por cento).**

**8.4** Na hipótese de não atendimento do disposto no **item 8.3** poderá a **CONTRATANTE** proceder à convocação dos demais licitantes, observada a ordem de classificação, como faculta o art. 64, § 2º, da Lei n.º 8.666/93 sem prejuízo da aplicação das penalidades cabíveis, na forma prevista no art. 81 da Lei n.º 8.666/93.

**8.5** Poderá o **Ordenador de Despesas**, a seu critério, encaminhar a declaração apresentada pelo licitante vencedor à Delegacia Regional do Trabalho, órgão responsável pela fiscalização e cumprimento da legislação relativa ao trabalho das pessoas portadoras de deficiência.

## 9 - DOS PRAZOS

**9.1** O prazo contratual será de **06 (seis)** meses contados da assinatura do Contrato, podendo ser prorrogado de acordo com os **parágrafos 1º e 2º, do art. 57 da Lei Federal nº 8.666/93.**

**9.2** O prazo de execução da obra será conforme **Cronograma Físico-Financeiro (Anexo IV-I)**, contados a partir da autorização para início (**Ordem de Serviço**) expedida pela área requisitante.

## 10. DA GARANTIA

**10.1** Exigir-se-á do licitante vencedor, **no ato da assinatura do contrato, apresentação de garantia**, a ser prestada em qualquer modalidade prevista pelo § 1º, art. 56 da Lei n.º 8.666/93, da ordem **de 5% (cinco por cento)** do valor do contrato, a ser restituída após sua execução satisfatória.

**10.1.1** A garantia, qualquer que seja a modalidade apresentada pelo vencedor do certame, deverá contemplar a cobertura para os seguintes eventos:

- a)** prejuízos advindos do não cumprimento do contrato;
- b)** multas punitivas aplicadas pela fiscalização à contratada;
- c)** prejuízos diretos causados à **CONTRATANTE** decorrentes de culpa ou dolo durante a execução do contrato;
- d)** obrigações previdenciárias e trabalhistas não honradas pela **CONTRATADA.**

**10.2** A garantia prestada não poderá se vincular a outras contratações, salvo após sua liberação.

## 11- CONDIÇÕES DE PAGAMENTO



Prefeitura Municipal de Barra do Piraí  
Secretaria Municipal de Administração  
Comissão Permanente de Licitação

Serviço Público Municipal

Processo **21.141/2022**

Data: **14/07/2022** Fls \_\_\_\_\_

Rubrica \_\_\_\_\_

**11.1** Os pagamentos serão efetuados, obrigatoriamente, por meio de crédito em conta corrente da instituição financeira informada pela empresa **CONTRATADA**, cujo número e agência deverão ser informados pelo adjudicatário, conforme **Proposta de Preços (Anexo VII)**.

**11.2 A CONTRATADA** deverá encaminhar Nota fiscal/fatura devidamente atestada para pagamento, à **Prefeitura Municipal de Barra do Piraí**, acompanhada da **documentação de comprovação de regularidade fiscal**.

**11.3** O prazo para pagamento é de **30 (trinta) dias**, devidamente atestada pelos servidores da Secretaria requisitante, conforme discriminado no **Cronograma Físico-Financeiro (Anexo V)**.

**11.4** Caso se faça necessária a reapresentação de qualquer fatura por culpa da **CONTRATADA**, o prazo de **30 (trinta) dias** ficará suspenso, prosseguindo a sua contagem a partir da data da respectiva reapresentação.

**11.5** Os pagamentos eventualmente realizados com atraso, desde que não decorram de ato ou fato atribuível à **CONTRATADA**, sofrerão a incidência de atualização financeira pelo **IGPM** e juros moratórios de **0,5% ao mês**, calculado *pro rata die*, e aqueles pagos em prazo inferior ao estabelecido neste edital serão feitos mediante desconto de 0,5% ao mês *pro rata die*.

**11.6** Decorrido o prazo de **12(doze) meses** da apresentação da proposta, poderá o contratado fazer jus ao **reajuste do valor contratual**, pelo índice **INPC ou IPCA ou IGPM ou por pesquisa de mercado**, na forma que atender melhor a economicidade em favor do município, que deverá retratar a variação efetiva do custo de produção ou dos insumos utilizados na consecução do objeto contratual, na forma do que dispõe o art. 40, XI, da Lei nº 8.666/93.

## **12 ACEITAÇÃO DO OBJETO CONTRATUAL E RESPONSABILIDADE**

**12.1** Executado o Contrato, o seu objeto será recebido na forma prevista no art. 73 da Lei n.º 8.666/93.

**12.2 A CONTRATADA** é responsável por danos causados a **CONTRATANTE** ou a terceiros, decorrentes de culpa ou dolo na execução do contrato, não excluída ou reduzida essa responsabilidade pela presença de fiscalização ou pelo acompanhamento da execução dos serviços.

**12.3 A CONTRATADA** poderá subcontratar partes da obra, serviço ou fornecimento, até o limite admitido pelo art. 72, da Lei Federal nº 8.666/1993.



Prefeitura Municipal de Barra do Piraí  
Secretaria Municipal de Administração  
Comissão Permanente de Licitação

Serviço Público Municipal

Processo **21.141/2022**

Data: **14/07/2022** Fls \_\_\_\_\_

Rubrica \_\_\_\_\_

### **13 - DAS SANÇÕES ADMINISTRATIVAS E DEMAIS PENALIDADES**

**13.1** A inexecução dos serviços, total ou parcial, a execução imperfeita, a mora na execução ou qualquer inadimplemento ou infração contratual, sujeitará o contratado, sem prejuízo da responsabilidade civil ou criminal que couber, às seguintes penalidades, que deverá (ão) ser graduada(s) de acordo com a gravidade da infração:

- a) advertência;
- b) multa administrativa;
- c) suspensão temporária da participação em licitação e impedimento de contratar com a Prefeitura Municipal;
- d) declaração de inidoneidade para licitar e contratar com a Prefeitura Municipal.

**13.2** A sanção administrativa deve ser determinada de acordo com a natureza e a gravidade da falta cometida.

**13.3** Quando a penalidade envolver prazo ou valor, a natureza e a gravidade da falta cometida também deverão ser consideradas para a sua fixação.

**13.4** A imposição das penalidades é de competência exclusiva do órgão contratante, devendo ser aplicada pela **Autoridade Competente**, com poderes para decidir na Administração Pública, na forma abaixo descrita:

- a) a advertência e a multa, previstas nas alíneas a e b, do caput, serão impostas pela **Autoridade Competente**, com poderes para decidir na Administração Pública;
- b) a suspensão temporária da participação em licitação e impedimento de contratar com a Prefeitura Municipal, prevista na alínea c, do caput, será imposta pelo **Ordenador de Despesa**;
- c) a aplicação da sanção prevista na alínea d, do caput, é de competência exclusiva do **Exmo. Sr. Prefeito**.

**13.5** A multa administrativa, prevista na alínea b, do caput:

- a) não excederá, em seu total, **20% (vinte por cento)** do valor do contrato;
- b) poderá ser aplicada cumulativamente a qualquer outra;
- c) não tem caráter compensatório e seu pagamento não exime a responsabilidade por perdas e danos das infrações cometidas;

**13.6** A suspensão temporária da participação em licitação e impedimento de contratar com a Prefeitura, prevista na alínea c, do caput:

- a) não poderá ser aplicada em prazo superior a **02 (dois) anos**;
- b) sem prejuízo de outras hipóteses, deverá ser aplicada quando o adjudicatário faltoso, sancionado com multa, não realizar o depósito do respectivo valor, no prazo devido.

**13.7** A **Declaração de Inidoneidade** para licitar e contratar com a Prefeitura, prevista na alínea d, do caput, perdurará pelo tempo em que os motivos determinantes da punição ou até que seja promovida a reabilitação perante a própria autoridade que aplicou a





Prefeitura Municipal de Barra do Piraí  
Secretaria Municipal de Administração  
Comissão Permanente de Licitação

Serviço Público Municipal

Processo **21.141/2022**

Data: **14/07/2022** Fls \_\_\_\_\_

Rubrica \_\_\_\_\_

penalidade, que será concedida sempre que o contratado ressarcir a Prefeitura pelos prejuízos causados.

**13.8** A reabilitação poderá ser requerida após **02 (dois) anos** de sua aplicação.

**13.9** O atraso injustificado no cumprimento das obrigações contratuais sujeitará a CONTRATADA à **multa de mora de 1% (um por cento) por dia útil** que exceder o prazo estipulado, a incidir sobre o valor do contrato, da nota de empenho ou do saldo não atendido, respeitado o limite do art. 412 do Código Civil, sem prejuízo da possibilidade de rescisão unilateral do contrato pela CONTRATANTE ou da aplicação das sanções administrativas.

**13.10** Se o valor das multas previstas na alínea b, **item 13.5** e no **item 13.9**, aplicadas cumulativamente ou de forma independente, além da perda desta, responderá o infrator pela sua diferença, que será descontada dos pagamentos eventualmente devidos pela Prefeitura ou cobrada judicialmente.

**13.11** A aplicação de sanção não exclui a possibilidade de rescisão administrativa do Contrato, garantido o contraditório e a defesa prévia.

**13.12** A aplicação de qualquer sanção será antecedida de intimação do interessado que indicará a infração cometida, os fatos e os fundamentos legais pertinentes para a aplicação da penalidade, assim como a penalidade que se pretende imputar e o respectivo prazo e/ou valor, se for o caso.

**13.13** Ao interessado será garantido o contraditório e a defesa prévia.

**13.14** A intimação do interessado deverá indicar o prazo e o local para a apresentação da defesa.

**13.15** A defesa prévia do interessado será exercida no prazo de **05 (cinco) dias úteis**, no caso de aplicação das penalidades previstas nas alíneas a, b e c, do caput, e no prazo de **10 (dez) dias**, no caso da alínea d.

**13.16** Será emitida decisão conclusiva sobre a aplicação ou não da sanção, pela autoridade competente, devendo ser apresentada a devida motivação, com a demonstração dos fatos e dos respectivos fundamentos jurídicos.

**13.17** A recusa injustificada do adjudicatário em assinar o contrato, aceitar ou retirar o instrumento equivalente, dentro do prazo estabelecido pela Administração, caracteriza o Descumprimento total da obrigação assumida, e determinará aplicação **de multa de 5% (cinco por cento) do valor total do contrato**, cabendo, ainda, a aplicação das demais sanções administrativas.

**13.18** Os licitantes, adjudicatários e contratantes que forem penalizados com as sanções de suspensão temporária da participação em licitação e impedimento de contratar e a declaração de inidoneidade para licitar com a Prefeitura, enquanto perdurarem os efeitos da respectiva penalidade.



Prefeitura Municipal de Barra do Piraí  
Secretaria Municipal de Administração  
Comissão Permanente de Licitação

Serviço Público Municipal

Processo **21.141/2022**

Data: **14/07/2022** Fls \_\_\_\_\_

Rubrica \_\_\_\_\_

**13.19** As penalidades impostas aos licitantes serão registradas pela **PMBP**, no **Cadastro de Fornecedores da Prefeitura de Barra do Piraí**.

## **14- DOS RECURSOS**

**14.1** Os recursos das decisões da Comissão de Licitação serão apresentados por escrito, no prazo de até **05 (cinco) dias úteis**, contados da intimação do ato ou data de lavratura de qualquer das atas, conforme o caso, e dirigidos ao Ordenador de Despesas.

**14.1.1** Reconsiderando ou não sua decisão, no prazo de **05 (cinco) dias úteis**, encaminhará a Comissão Permanente de Licitação o recurso à autoridade superior, que a ratificará ou não, de forma fundamentada.

**14.2** A Comissão Permanente de Licitação dará ciência dos recursos aos demais licitantes, que poderão impugná-los no prazo de **05 (cinco) dias úteis**.

**14.3** Os recursos contra as decisões relativas à habilitação ou inabilitação do licitante, ou contra o julgamento da proposta de preços, terão efeito suspensivo.

**14.4** A intimação dos atos referidos nas alíneas *a, b, c e e* do inciso I do art. 109, da Lei Federal nº 8.666/93 será feita mediante publicação em imprensa oficial, salvo para os casos de habilitação ou inabilitação dos licitantes e julgamento das propostas, se presentes os prepostos de todos os licitantes no ato em que for adotada a decisão, hipótese em que poderá ser feita por comunicação direta aos interessados.

## **15 – DISPOSIÇÕES GERAIS**

**15.1** A presente licitação poderá ser revogada por razões de interesse público decorrente de fato superveniente devidamente comprovada, ou anulada no todo ou em parte por ilegalidade, de ofício ou por provocação de terceiro, de acordo com o art. 229 da Lei Estadual n.º 287/79 c/c o art. 49 da Lei Federal n.º 8.666/93, assegurado o direito de defesa sobre os motivos apresentados para a prática do ato de revogação ou anulação.

**15.2** O objeto da presente licitação poderá sofrer acréscimos ou supressões, conforme previsto no art. 65, §§ 1º e 2º da Lei n.º 8.666/93.

**15.3** Na contagem dos prazos estabelecidos neste edital excluir-se-á o dia do início e incluir-se-á o do vencimento.

**15.4** A homologação do resultado desta licitação não implicará direito à contratação.



Prefeitura Municipal de Barra do Piraí  
Secretaria Municipal de Administração  
Comissão Permanente de Licitação

Serviço Público Municipal

Processo **21.141/2022**

Data: **14/07/2022** Fls \_\_\_\_\_

Rubrica \_\_\_\_\_

**15.5** Quando da homologação do resultado do certame, e desde que não haja recurso administrativo pendente, ação judicial em curso ou qualquer outro fato impeditivo, os licitantes inabilitados deverão ser notificados a retirar os envelopes de **PROPOSTAS DE PREÇOS**, no prazo de **60(sessenta) dias** do recebimento da comunicação.

**15.5.1** Se houver recusa expressa ou tácita dos interessados, a Comissão Permanente de Licitação ou o Agente Público Competente estará autorizado a inutilizar os envelopes.

**15.6** Acompanham este instrumento convocatório os seguintes anexos:

- ANEXO I PROJETO BÁSICO (LOTE 01 E LOTE 02);**
- ANEXO II MEMORIAL DESCRITIVO (LOTE 01 E LOTE 02);;**
- ANEXO III MEMÓRIA DE CÁLCULO (LOTE 01 E LOTE 02);;**
- ANEXO IV PLANILHA DE CUSTOS EMOP (LOTE 01 E LOTE 02);;**
- ANEXO IV-I CÁLCULO BDI (LOTE 01 E LOTE 02);**
- ANEXO V CRONOGRAMA FÍSICO-FINANCEIRO (LOTE 01 E LOTE 02);**
- ANEXO VI PLANTAS (LOTE 01 E LOTE 02);**
- ANEXO VII PROPOSTA DE PREÇOS (LOTE 01 E LOTE 02);**
- ANEXO VIII MINUTA DE CONTRATO**
- ANEXO IX MOD. CARTA DE CREDENCIAMENTO;**
- ANEXO X MOD. DECLARAÇÃO RELATIVA À TRABALHO DE MENORES;**
- ANEXO XI MOD. DECLARAÇÃO DE MICROEMPRESA (ME) E/OU EMP. DE PEQ. PORTE (EPP);;**
- ANEXO XII MOD. DECLARAÇÃO DE ATENDIMENTO DISPOSTO NA LEI FEDERAL 8.213/91;**
- ANEXO XIII MOD. DECLARAÇÃO DE INEXISTÊNCIA DE PENALIDADE;**
- ANEXO XIV MOD. DECLARAÇÃO DE ATENDIMENTO AOS REQUISITOS DE HABILITAÇÃO;**
- ANEXO XV MOD. DECLARAÇÃO DE VISTORIA.**

**15.7** Os casos omissos serão resolvidos pela autoridade superior, observados os princípios que informam a atuação da Administração Pública.

**15.8.** Ficam os licitantes sujeitos às sanções administrativas, cíveis e penais cabíveis caso apresentem, na licitação, qualquer declaração falsa que não corresponda a realidade dos fatos.

**15.9** O foro da Comarca do Município de Barra do Piraí-RJ é designado como o competente para dirimir quaisquer controvérsias relativas a esta licitação e à adjudicação, contratação e execução dela decorrentes.

Barra do Piraí, 23 de setembro de 2022

**SECRETARIA MUNICIPAL DE OBRAS PÚBLICAS**



## **PREFEITURA MUNICIPAL DE BARRA DO PIRAÍ**

Travessa Assunção, 69 – Centro  
Barra do Piraí – RJ – CEP: 27.123-080  
Tel.: (24)2443-1088

---

# **PROJETO BÁSICO**

## **RUA JAIR DA MOTA LEITE**

### **- PONTE DO ANDRADE**

**Pavimentação em CBUQ; Drenagem e Rede de esgoto:**

**- Rua Jair da Mota Leite.**

Extensões: Distrito Sede:

Rua Jair da Mota Leite – 180,25m

Engº Ivan Oliveira Czaba

**Secretaria Municipal de Obras – Barra do Piraí/RJ**



## PREFEITURA MUNICIPAL DE BARRA DO PIRAÍ

Travessa Assunção, 69 – Centro  
Barra do Piraí – RJ – CEP: 27.123-080  
Tel.: (24)2443-1088

---

### Sumário

1	Objeto.....	5
2	Denominação da Obra .....	5
2.1	Dados da Obra .....	5
2.1.1.	Endereço da Obra:.....	5
2.1.1	Nome da Entidade Gestora da Obra: .....	5
2.2	Autoria do Projeto.....	5
2.2.1	Autor do Projeto:.....	5
2.2.2	Anotação de Responsabilidade Técnica nº: .....	5
2.3	Situação Atual do Objeto .....	6
2.3.1	Características do ambiente do projeto.....	8
2.4.1.1	Execução.....	8
2.4.2	Pintura de Ligação .....	8
2.4.2.1	Material .....	9
2.4.2.1.1	Emulsão Asfáltica .....	9
2.4.2.1.2	Taxa de Aplicação .....	9
2.4.2.2	Equipamento .....	9
2.4.2.3	Execução.....	10
2.4.2.4	Abertura ao Tráfego .....	11
2.4.3	Revestimento em CBUQ.....	11
2.4.3.1	Materiais .....	11
2.4.3.1.1	Cimento Asfáltico .....	11
2.4.3.1.2	Agregado Graúdo .....	12
2.4.3.1.3	Agregado Miúdo.....	12
2.4.3.1.4	Material de Enchimento – Fíler.....	13
2.4.3.1.5	Melhorador de Adesividade.....	13
2.4.3.2	Composição da Mistura.....	13
2.4.3.3	Equipamentos .....	13
2.4.3.3.1	Usina Para Misturas Asfálticas .....	14
2.4.3.3.2	Caminhão para Transporte da Mistura .....	14
2.4.3.3.3	Equipamento para Distribuição e Acabamento .....	14
2.4.3.3.4	Equipamento para Compactação.....	15
2.4.3.3.5	Ferramentas, Equipamentos e Acessórios.....	15
2.4.3.4	Execução.....	15
2.4.3.4.1	Condições Gerais .....	15
2.4.3.4.2	Preparo da Superfície .....	16
2.4.3.4.3	Produção do Concreto Betuminoso .....	16
2.4.3.4.4	Transporte do Concreto Asfáltico .....	16
2.4.3.4.5	Distribuição da Mistura .....	17
2.4.3.4.6	Compactação da Mistura .....	17



## PREFEITURA MUNICIPAL DE BARRA DO PIRAÍ

Travessa Assunção, 69 – Centro  
Barra do Piraí – RJ – CEP: 27.123-080  
Tel.: (24)2443-1088

---

2.4.3.4.7	Juntas.....	18
2.4.3.5	Abertura ao Tráfego .....	18
3	Justificativa do Interesse Público .....	19
3.1	Objetivo da Obra .....	19
3.2	Necessidade do Projeto .....	19
4	Resultados Pretendidos .....	19
5	Principais Critérios de Sustentabilidade.....	19
6	Quantitativos e Orçamentos .....	20
6.1	Metodologia .....	20
6.2	Quadro de resumo .....	20
7	Regime de Execução.....	21
8	Prazos de Vigência do Contrato .....	21
9	Prazo de Execução da Obra .....	21
10	Forma de Pagamento da Obra .....	21
11	Gestão de Fiscalização.....	21
12	Visita Técnica e Termo de Concordância .....	22
13	Qualificação Técnica.....	22
14	Prova de Conceito .....	22
15	Garantia de Execução Contratual.....	22
16	Obrigações das Partes.....	22
16.1	Obrigações da Contratante .....	22
16.2	Obrigações da Contratada.....	23
17	Avaliação de Aceite da Obra .....	24

### Anexos

1. Memorial Descritivo
2. Planilha Orçamentária
3. Cronograma Físico-Financeiro
4. Cálculo BDI
5. Memória de Cálculo
6. ART/RRT
7. Projetos





## **PREFEITURA MUNICIPAL DE BARRA DO PIRAÍ**

Travessa Assunção, 69 – Centro  
Barra do Piraí – RJ – CEP: 27.123-080  
Tel.: (24)2443-1088

---

### **1 Objeto**

Este documento tem como objetivo apresentar os elementos mínimos necessários que devem compor o Projeto Básico de pavimentação em CBUQ; Drenagem e Esgotamento Sanitário na Rua no Distrito Sede, sendo necessária a apresentação do projeto junto a prestação de contas do objeto executado.

### **2 Denominação da Obra**

A obra caracteriza-se na realização de infraestruturas de pavimentação em CBUQ; Drenagem e Esgotamento Sanitário.

#### **2.1 Dados da Obra**

##### **Endereço da Obra:**

- **Distrito Sede:** Rua Jair da Mota Leite, no município de Barra do Piraí - RJ.

**2.1.1 Nome da Entidade Gestora da Obra:** Secretaria Municipal de Obras Públicas do Município de Barra do Piraí, RJ.

#### **2.2 Autoria do Projeto**

**2.2.1 Autor do Projeto:** Ivan Oliveira Czaba – CREA 1988104770

**2.2.2 Anotação de Responsabilidade Técnica nº:** 2020220153500



## PREFEITURA MUNICIPAL DE BARRA DO PIRAÍ

Travessa Assunção, 69 – Centro  
Barra do Piraí – RJ – CEP: 27.123-080  
Tel.: (24)2443-1088

---

### 2.3 Situação Atual do Objeto

As ruas em questão se encontram no distrito Sede em uma área urbana, onde possuem estruturas de pavimentação e terra batida, em estado precário, em mal estado de conservação.



*Figura 1: Rua Jair da Mota Leite.*



## PREFEITURA MUNICIPAL DE BARRA DO PIRAÍ

Travessa Assunção, 69 – Centro  
Barra do Piraí – RJ – CEP: 27.123-080  
Tel.: (24)2443-1088

---



Figura 2: Rua Jair da Mota Leite.



Figura 3: Rua Jair da Mota Leite.



## PREFEITURA MUNICIPAL DE BARRA DO PIRAÍ

Travessa Assunção, 69 – Centro  
Barra do Piraí – RJ – CEP: 27.123-080  
Tel.: (24)2443-1088

---

### 2.3.1 Características do ambiente do projeto

- **Distrito Sede:** Rua Jair da Mota Leite, no município de Barra do Piraí - RJ.

O logradouro possui pavimentação e encontra-se em estado precário, por isso se faz necessária a execução asfáltica em **CBUQ (concreto betuminoso usinado a quente)**, em todas as vias.

#### 2.4.1.1 Execução

Antes da aplicação da imprimação asfáltica deve-se proceder os serviço de troca de solo; que constitui na retirada dos blocos no local identificado como danificado, onde o **CRB (capacidade de resistência do solo)** encontra-se com recalques, logo após, é feita a retirada de 20cm à 30cm do solo com baixa capacidade de carga, aplicando 15cm de brita; 10cm de pó-de-pedra e compactar todo esse material com compactador mecânico, deixando preparada a base para a aplicação do **CBQU**.

**CBR:** O **CBR** é a capacidade do solo em receber cargas sem sofrer recalque, não é recomendável pavimentar esses locais sem antes executar a troca desse material danificado.

#### 2.4.2 Pintura de Ligação

Imprimação asfáltica ligante que consiste na aplicação de película de material asfáltico sobre uma camada do pavimento, base coesiva ou camada asfáltica, visando promover a aderência desta superfície com outra camada de revestimento asfáltico subsequente.



## PREFEITURA MUNICIPAL DE BARRA DO PIRAÍ

Travessa Assunção, 69 – Centro  
Barra do Piraí – RJ – CEP: 27.123-080  
Tel.: (24)2443-1088

---

### 2.4.2.1 Material

#### 2.4.2.1.1 Emulsão Asfáltica

Todo o carregamento de emulsão asfáltica que chegar a obra deve apresentar por parte do fabricante ou distribuidor o certificado de resultados de análise dos ensaios de caracterização exigidos pela especificação, correspondente a data de fabricação, ou no dia de carregamento para transporte com destino ao canteiro de serviço, se o período entre os dois eventos ultrapassar **10 (dez) dias**.

Deve trazer também indicação clara da sua procedência, do tipo e quantidade do seu conteúdo e distância do transporte entre a refinaria e o canteiro de obra.

#### 2.4.2.1.2 Taxa de Aplicação

A definição do teor asfáltico é obtida experimentalmente, no canteiro de obra, variando a taxa de aplicação em função da superfície que irá receber a imprimação. A emulsão deve ser diluída de forma que a taxa de ligante residual seja de 0,3 a 0,51/m<sup>2</sup>, para um consumo de material de 0,4 a 0,7 l/m<sup>2</sup>.

A taxa de aplicação da emulsão, definida em projeto, deve ser ajustada experimentalmente em campo e aprovada pela fiscalização.

A água empregada na diluição deve ser isenta de teores nocivos de sais ácidos, álcalis ou matéria orgânica e outras substâncias nocivas.

### 2.4.2.2 Equipamento

Os equipamentos necessários para execução da imprimação ligante ou auxiliar de ligação compreendem as seguintes unidades:

- a) Depósitos de material asfáltico, com sistema completo, com bomba de circulação, e que permitam, quando necessário, aquecimento adequado e uniforme; devem ter capacidade compatível com o consumo da obra no mínimo para um dia de trabalho;
- b) Vassouras rotativas mecânica, trator de pneus e vassouras manuais;
- c) Jato de ar comprimido ou sopradores de ar;
- d) Caminhão distribuidor de emulsão asfáltica, com sistema de aquecimento, bomba de pressão regulável, barra de distribuição circular plena e dispositivos de regulação horizontal e vertical, bicos de distribuição calibrados para aspersão em leque, tacômetros, manômetros e termômetros de fácil leitura, e mangueira de



## PREFEITURA MUNICIPAL DE BARRA DO PIRAÍ

Travessa Assunção, 69 – Centro  
Barra do Piraí – RJ – CEP: 27.123-080  
Tel.: (24)2443-1088

---

operação manual para aspersão em lugares inacessíveis a barra. Durante o decorrer da obra deve-se manter controle constante de todos os dispositivos do equipamento espargidor;

- e) Caminhão tanque irrigador de água.

### 2.4.2.3 Execução

Antes da aplicação da imprimação asfáltica deve-se proceder a limpeza da superfície, que deve ser executada com emprego de vassouras mecânicas rotativas ou manuais, jato de ar comprimido, sopradores de ar ou, se necessário, lavagem. Devem ser removidos todos os materiais soltos e nocivos encontrados sobre a superfície da camada.

O material asfáltico não deve ser distribuído com temperatura ambiente abaixo de 10° C, em dias de chuva ou sob o risco de chuva.

A temperatura de aplicação do material asfáltico deve ser fixada para cada tipo de ligante em função da relação temperatura-viscosidade; deve ser escolhida a temperatura que proporcione a melhor viscosidade para espalhamento.

As faixas de viscosidade recomendadas para espalhamento são de 20 a 100 segundos, *Saybolt Furol*.

No caso de aplicação do ligante asfáltico em bases ou sub-bases cimentadas, solo cimento, concreto magro etc., a superfície da base deve ser ligeiramente umedecida.

A distribuição do material asfáltico não pode ser iniciada enquanto a temperatura necessária a obtenção da viscosidade adequada a distribuição não for atingida e estabilizada. Para emulsões modificadas por polímero a temperatura não deve ultrapassar 60° C.

Aplica-se, em seguida, o material asfáltico, na temperatura compatível com o seu tipo, na quantidade especificada no projeto e ajustada experimentalmente no campo e de maneira uniforme. O ligante deve ser aplicado de uma vez, em toda a largura da faixa a ser tratada.

Durante a aplicação, devem ser evitados e corrigidos imediatamente o excedente ou falta de ligante.

Deve-se empregar a pista inteira em um mesmo turno de trabalho e deixá-la, sempre que possível, fechada ao tráfego. Quando isto não for possível, deve-se trabalhar em meia pista, executando a imprimação da adjacente assim que a primeira for liberada ao tráfego.

Após a aplicação, o ligante asfáltico deve permanecer em repouso até que se verifiquem as condições ideais de cura ou ruptura, de acordo com a natureza e tipo do material asfáltico empregado.

Cabe a contratada a responsabilidade de manter dispositivo eficiente de controle do tráfego, de forma a não permitir a circulação de veículos sobre a área imprimada antes de completada a cura ou ruptura.





## **PREFEITURA MUNICIPAL DE BARRA DO PIRAÍ**

Travessa Assunção, 69 – Centro  
Barra do Piraí – RJ – CEP: 27.123-080  
Tel.: (24)2443-1088

---

### **2.4.2.4 Abertura ao Tráfego**

A imprimação ligante não deve ser submetida a ação direta das cargas e da abrasão do trânsito. No entanto, a fiscalização poderá, a seu critério e excepcionalmente, autorizar o trânsito sobre as imprimações ligante, depois de verificadas as condições de cura e ruptura.

### **2.4.3 Revestimento em CBUQ**

Concreto betuminoso é uma mistura executada a quente, em usina apropriada, com características específicas. É composta de agregado graduado, cimento asfáltico modificados ou não por polímeros, e se necessário, material de enchimento, filer, e melhorador de adesividade, espalhada e compactada a quente. O concreto asfáltico pode ser empregado como revestimento, camada de ligação, binder, regularização ou reforço estrutural do pavimento.

#### **2.4.3.1 Materiais**

Os materiais constituintes do concreto asfáltico são: agregado graúdo, agregado miúdo, material de enchimento, filer, ligante asfáltico, e melhorador de adesividade, se necessário.

Os materiais utilizados devem satisfazer às normas pertinentes e às especificações aprovadas pelo DER-RJ. Devem também ser executados ensaios tecnológicos em conformidade com a legislação e normas do DNIT, os quais devem ser apresentados como documentação obrigatória para liberação da última medição do referido objeto.

##### **2.4.3.1.1 Cimento Asfáltico**

Podem ser empregados cimentos asfálticos do tipo: CAP 30-45, CAP 50-70 e CAP 85-100, classificação por penetração, atendendo ao especificado no regulamento técnico ANP nº. 3/2005 de 11/07/2005 da Agência Nacional de Petróleo, Gás Natural e Biocombustíveis – ANP; ou à especificação que estiver em vigor na época de sua utilização.

Todo o carregamento de cimento asfáltico que chegar à obra deve apresentar por parte do fabricante ou distribuidor o certificado de resultados de análise dos ensaios de caracterização exigidos pela especificação, correspondente à data de fabricação, ou ao dia de carregamento para transporte com destino ao canteiro de serviço, se o período entre os dois eventos ultrapassar 10 dias.



## PREFEITURA MUNICIPAL DE BARRA DO PIRAÍ

Travessa Assunção, 69 – Centro  
Barra do Piraí – RJ – CEP: 27.123-080  
Tel.: (24)2443-1088

---

Deve trazer também indicação clara da sua procedência, do tipo e quantidade do seu conteúdo e distância de transporte entre a refinaria e o canteiro de obra.

### 2.4.3.1.2 Agregado Graúdo

Deve constituir-se por pedra britada ou seixo rolado britado, apresentando partículas sãs, limpas e duráveis, livres de torrões de argila e outras substâncias nocivas. Deve atender aos seguintes requisitos:

- a) Desgaste Los Angeles igual ou inferior a 50%, conforme NBR NM 51;
- b) Admitem-se excepcionalmente agregados com valores com índice de desgaste Los Angeles superior a 50% se:  
Apresentarem comprovadamente desempenho satisfatório em utilização anterior; a degradação do agregado após a compactação Marshall, com ligante ID, e sem ligante ID, determinada conforme método DNER ME 401, deve apresentar valores IDml = 5% e IDm = 8%.
- c) Quando obtidos por britagem de pedregulhos, 90% em massa dos fragmentos retidos na peneira nº. 4, de 4,8mm, devem apresentar no mínimo uma face fragmentada pela britagem;
- d) Índice de forma superior a 0,5 e partículas lamelares inferior a 10%, conforme **NBR 6954**;
- e) Os agregados utilizados devem apresentar perdas inferiores a 12% quando submetidos a avaliação da durabilidade com sulfato de sódio, em cinco ciclos, conforme **DNER ME 089**.

### 2.4.3.1.3 Agregado Miúdo

Pode constituir-se por areia, pó de pedra ou mistura de ambos. Deve apresentar partículas individuais resistentes, livres de torrões de argila e outras substâncias nocivas. Deve ser atendido, ainda, o seguinte requisito:

- a) O equivalente de areia conforme **NBR 12052** da mistura dos agregados miúdos, deve ser igual ou superior a 55%.



## PREFEITURA MUNICIPAL DE BARRA DO PIRAÍ

Travessa Assunção, 69 – Centro  
Barra do Piraí – RJ – CEP: 27.123-080  
Tel.: (24)2443-1088

---

### 2.4.3.1.4 Material de Enchimento – Fíler

O material de enchimento deve ser de natureza mineral finamente dividido, tal como cimento Portland, cal extinta, pós calcários, cinzas volantes, etc., conforme DNER EM 367. Na aplicação, o fíler deve estar seco e isento de grumos. A granulométrica a ser atendida deve obedecer aos limites estabelecidos na Tabela 1.

Tabela 1 – Granulométrica do Fíler  
Peneira de Malha Quadrada  
ASTM Mm % em Massa, Passando

n° 40	0,42	100
n° 80	0,18	95 – 100
n° 200	0,075	65 – 100

### 2.4.3.1.5 Melhorador de Adesividade

A adesividade do ligante asfáltico aos agregados é determinada conforme os métodos **NBR 12583** e **NBR 12584**. Quando não houver boa adesividade deve-se empregar aditivo melhorador de adesividade na quantidade fixada no projeto e repetir os ensaios.

### 2.4.3.2 Composição da Mistura

A faixa granulométrica a ser empregada deve ser selecionada em função da utilização prevista para o concreto betuminoso. Caso a mistura asfáltica seja utilizada como camada de rolamento, deve-se conferir especial atenção à seleção da granulometria de projeto, tendo em vista a obtenção de rugosidade que assegure adequadas condições de segurança ao tráfego.

### 2.4.3.3 Equipamentos

Antes do início da execução dos serviços todo o equipamento deve ser examinado e aprovado pela **Secretaria Municipal de Obras Públicas (SEMOP)**.

Os equipamentos básicos para execução dos serviços de concreto betuminoso são compostos das seguintes unidades:



## **PREFEITURA MUNICIPAL DE BARRA DO PIRAÍ**

Travessa Assunção, 69 – Centro  
Barra do Piraí – RJ – CEP: 27.123-080  
Tel.: (24)2443-1088

---

### **2.4.3.3.1 Usina Para Misturas Asfálticas**

A usina utilizada deve estar equipada com uma unidade classificadora de agregados, após o secador, dispor de misturador capaz de produzir uma mistura uniforme. Um termômetro, com proteção metálica e escala de 90° C a 210° C, com precisão de  $\pm 1^\circ$  C, deve ser fixado no dosador de ligante ou na linha de alimentação do asfalto, em local adequado, próximo à descarga do misturador.

A usina deve possuir silos de agregados múltiplos, com pesagens dinâmicas individuais e deve ser assegurada a homogeneidade das granulométricas dos diferentes agregados.

### **2.4.3.3.2 Caminhão para Transporte da Mistura**

Os caminhões tipo basculante para o transporte do concreto asfáltico devem ter caçambas metálicas robustas, limpas e lisas, ligeiramente lubrificadas com água e sabão, óleo cru fino, óleo parafínico ou solução de cal hidratada (3:1), de modo a evitar a aderência da mistura à chapa. Não é permitida a utilização de produtos susceptíveis à dissolução do ligante asfáltico, como óleo diesel, gasolina etc. As caçambas devem ser providas de lona para proteção da mistura.

### **2.4.3.3.3 Equipamento para Distribuição e Acabamento**

O equipamento de espalhamento e acabamento deve constituir-se de vibro - acabadoras, capazes de espalhar e conformar a mistura no alinhamento, cotas e abaulamento definidos no projeto.

As vibro - acabadoras devem ser equipadas com parafusos sem fim e devem possuir dispositivos rápidos e eficientes de direção. As vibro - acabadoras devem estar equipadas com alisadores e devem ser equipadas com sistema de vibração que permita pré-compactação na mistura espalhada.

No início da jornada de trabalho, a mesa deve estar aquecida, no mínimo, à temperatura definida pela especificação para descarga da mistura asfáltica.

### **2.4.3.3.4 Equipamento para Compactação**

O equipamento para a compactação deve constituir-se por rolos pneumáticos com regulagem de pressão e rolo metálico liso, tipo tandem.



## **PREFEITURA MUNICIPAL DE BARRA DO PIRAÍ**

Travessa Assunção, 69 – Centro  
Barra do Piraí – RJ – CEP: 27.123-080  
Tel.: (24)2443-1088

---

Os rolos pneumáticos, autopropulsionados, devem ser dotados de dispositivos que permitam a calibragem de variação da pressão dos pneus de 0,25 MPa a 0,84 MPa. É obrigatória a utilização de pneus calibragem uniformes, de modo a evitar marcas indesejáveis na mistura compactada.

O rolo metálico liso tipo tandem deve ter massa compatível com a espessura da camada.

O emprego dos rolos lisos vibratórios pode ser admitido desde que à frequência e a amplitude de vibração sejam ajustadas às necessidades do serviço.

O equipamento em operação deve ser suficiente para compactar a mistura de forma que esta atinja o grau de compactação exigido, enquanto se encontrar em condições de trabalhabilidade.

### **2.4.3.3.5 Ferramentas, Equipamentos e Acessórios**

Devem ser utilizados, complementarmente, os seguintes equipamentos e ferramentas:

- a) Soquetes mecânicos ou placas vibratórias para a compactação de áreas inacessíveis aos equipamentos convencionais;
- b) Pás, garfos, rodos e ancinhos para operações eventuais;
- c) Vassouras rotativas, compressores de ar para limpeza da pista;
- d) Caminhão tanque irrigador para limpeza de pista.

### **2.4.3.4 Execução**

#### **2.4.3.4.1 Condições Gerais**

Não é permitida a execução dos serviços em dias de chuva. O concreto asfáltico somente deve ser fabricado, transportado e aplicado quando a temperatura ambiente for superior a 10° C.

#### **2.4.3.4.2 Preparo da Superfície**

A superfície deve apresentar-se limpa, isenta de pó ou outras substâncias prejudiciais. Eventuais defeitos existentes devem ser adequadamente reparados, previamente à aplicação da mistura.



## **PREFEITURA MUNICIPAL DE BARRA DO PIRAÍ**

Travessa Assunção, 69 – Centro  
Barra do Piraí – RJ – CEP: 27.123-080  
Tel.: (24)2443-1088

---

A imprimação ou pintura de ligação deve ser executada, obrigatoriamente, com a barra espargidora, respeitando os valores recomendados para taxa de ligante. Somente para correções localizadas ou locais de difícil acesso pode ser utilizada a caneta. A imprimação deve formar uma película homogênea e promover condições adequadas de aderência quando da execução do concreto betuminoso.

Quando a imprimação ou a pintura de ligação não tiverem condições satisfatórias de aderência, nova pintura de ligação deve ser aplicada previamente à distribuição da mistura.

No caso de desdobramento da espessura total de concreto asfáltico em duas camadas, a pintura de ligação entre estas pode ser dispensada se a execução da segunda camada ocorrer logo após a execução da primeira.

O tráfego de caminhões, para início do lançamento do concreto asfáltico, sobre a pintura de ligação só é permitido após o rompimento definitivo e cura do ligante aplicado.

### **2.4.3.4.3 Produção do Concreto Betuminoso**

O concreto asfáltico deve ser produzido em usinas apropriadas, conforme anteriormente especificado. A usina deve ser calibrada, de forma a assegurar a obtenção das características desejadas para a mistura.

A Usina deve estar regularizada pelos órgãos ambientais competentes.

A carga dos caminhões deve ser feita de maneira a evitar segregação da mistura dentro da caçamba, 1º na frente, 2º na traseira e 3º no meio.

O início da produção na usina só deve ocorrer quando todo o equipamento de pista estiver em condições de uso, para evitar a demora na descarga na acabadora que pode acarretar diminuição da temperatura da mistura, com prejuízo da compactação.

### **2.4.3.4.4 Transporte do Concreto Asfáltico**

O concreto asfáltico produzido deve ser transportado da usina ao local de aplicação, em caminhões basculantes, para que a mistura seja colocada na pista à temperatura especificada.

As caçambas dos veículos devem ser cobertas com lonas impermeáveis durante o transporte de forma a proteger a massa asfáltica da ação de chuvas ocasionais, da eventual contaminação por poeira e, especialmente, evitar a perda de temperatura e queda de partículas durante o transporte. As lonas devem estar bem fixadas na dianteira para não permitir a entrada de ar entre a cobertura e a mistura.

O tempo máximo de permanência da mistura no caminhão é dado pelo limite de temperatura estabelecido para aplicação da massa na pista.





## PREFEITURA MUNICIPAL DE BARRA DO PIRAÍ

Travessa Assunção, 69 – Centro  
Barra do Piraí – RJ – CEP: 27.123-080  
Tel.: (24)2443-1088

---

### 2.4.3.4.5 Distribuição da Mistura

A distribuição do concreto asfáltico deve ser feita por equipamentos adequados.

Caso ocorram irregularidades na superfície da camada acabada, estas devem ser corrigidas de imediato pela adição manual da mistura, seu espalhamento deve ser efetuado por meio de ancinhos ou rodos metálicos. Esta alternativa deve ser, no entanto, minimizada, já que o excesso de reparo manual é nocivo à qualidade do serviço. A mistura deve apresentar textura uniforme, sem pontos de segregação.

### 2.4.3.4.6 Compactação da Mistura

A rolagem tem início logo após a distribuição do concreto asfáltico. A fixação da temperatura de rolagem condiciona-se à natureza da massa e às características do equipamento utilizado. Como regra geral, a temperatura de rolagem é a mais elevada que a mistura asfáltica pode suportar, temperatura esta fixada experimentalmente para cada caso.

A prática mais frequente de compactação de misturas asfálticas densas usinadas a quente contempla o emprego combinado de rolos pneumáticos de pressão regulável e rolo metálico liso tipo tandem, de acordo com as seguintes premissas:

- a) Inicia-se a rolagem com uma passada com rolo liso;
- b) Logo após, a passada com rolo liso, inicia-se a rolagem com uma passada do rolo pneumático atuando com baixa pressão;
- c) À medida que a mistura for sendo compactada e houver consequente crescimento de sua resistência, seguem-se coberturas com o rolo pneumático, com incremento gradual da pressão;
- d) O acabamento da superfície e correção das marcas dos pneus deve ser feito com o rolo tandem, sem vibrar;
- e) A compactação deve ser iniciada pelas bordas, longitudinalmente, continuando em direção ao eixo da pista;
- f) Cada passada do rolo deve ser recoberta na seguinte, em **1/3** da largura do rolo;
- g) Durante a rolagem não serão permitidas mudanças de direção ou inversões bruscas de marcha, nem estacionamento do equipamento sobre o revestimento recém rolado, ainda quente;



## **PREFEITURA MUNICIPAL DE BARRA DO PIRAÍ**

Travessa Assunção, 69 – Centro  
Barra do Piraí – RJ – CEP: 27.123-080  
Tel.: (24)2443-1088

---

- h)** As rodas dos rolos devem ser ligeiramente umedecidas para evitar a aderência da mistura; nos rolos pneumáticos, devem ser utilizados os mesmos produtos indicados para a caçamba dos caminhões transportadores; nos rolos metálicos lisos, se for utilizada água, esta deve ser pulverizada, não se permitindo que escorra pelo tambor e acumule-se na superfície da camada.

A compactação através do emprego de rolo vibratório de rodas lisas, quando necessário, deve ser testada experimentalmente na obra, de forma a permitir a definição dos parâmetros mais apropriados à sua aplicação, como o número de coberturas, frequência e amplitude das vibrações. As condições de compactação da mistura exigidas anteriormente permanecem inalteradas.

### **2.4.3.4.7 Juntas**

O processo de execução das juntas transversais e longitudinais deve assegurar condições de acabamento adequadas, de modo que não sejam percebidas irregularidades nas emendas.

No reinício dos trabalhos, deve-se realizar a compactação da emenda com o rolo perpendicular ao eixo, com 1/3 do rolo sobre o pano já compactado e os outros 2/3 sobre a massa recém aplicada.

### **2.4.3.5 Abertura ao Tráfego**

A camada de concreto asfáltico recém-acabada deve ser liberada ao tráfego somente quando a massa atingir a temperatura ambiente.

## **3 Justificativa do Interesse Público**

### **3.1 Objetivo da Obra**

A obra tem por objetivo deixar a rua com condições de trânsito para carros e pedestres, transformando os logradouros em um local seguro para os transeuntes, promovendo o bem-estar social e a qualidade ambiental.

### **3.2 Necessidade do Projeto**



## PREFEITURA MUNICIPAL DE BARRA DO PIRAÍ

Travessa Assunção, 69 – Centro  
Barra do Piraí – RJ – CEP: 27.123-080  
Tel.: (24)2443-1088

---

O projeto se faz necessário para proporcionar melhor qualidade de vida aos habitantes da localidade.

A pavimentação, como qualquer estrutura, sofre desgastes causados por fenômenos climáticos, ação do tempo, e, claro, pela própria rodagem de veículos. Torna-se necessária, periodicamente, a realização de serviços visando a conservação ou reparo.

O recapeamento da via pública proporcionará conforto à população, melhorias nas condições de limpeza e adequará níveis satisfatórios de segurança, velocidade e economia no transporte de pessoas e mercadorias.

### 4 Resultados Pretendidos

Espera-se que a obra seja concluída no prazo pretendido dentro do **Cronograma Físico-Financeiro** (Anexo 03), no valor estimado em **Planilha Orçamentária** (Anexo 02), sendo os resultados medidos através de **Planilhas de Medições** mensais que devem corresponder às expectativas de prazo e valores, assim como a fidedignidade das plantas apresentadas.

### 5 Principais Critérios de Sustentabilidade

A obra será realizada em vias já existentes, não infringindo nenhuma lei ambiental de proteção, assim como não desmatando e modificando o ambiente nativo. Serão utilizados materiais que causam baixo impacto sobre o meio ambiente local. A areia a ser utilizada deverá ser proveniente de areal certificado pelo INEA. O material proveniente de escavações será depositado no bota fora regularizado.



## PREFEITURA MUNICIPAL DE BARRA DO PIRAÍ

Travessa Assunção, 69 – Centro  
Barra do Piraí – RJ – CEP: 27.123-080  
Tel.: (24)2443-1088



Figura 6: Localização Bota Fora – Fonte: Google Earth

## 6 Quantitativos e Orçamentos

### 6.1 Metodologia

O orçamento é baseado na tabela **EMOP**, tendo como base o boletim mensal de custos correspondente ao **mês 04/2022**.

### 6.2 Quadro de resumo

SUBTOTAL DA OBRA	R\$ 442.165,37
BDI 1 (23,32%)	R\$ 103.112,96
<b>TOTAL GERAL DA OBRA</b>	<b>R\$ 545.278,33</b>

O custo total da obra se estima em **QUINHETOS E QUARENTA E CINCO MIL, DUZENTOS E SETENTA E OITO REAIS E TRINTA E TRÊS CENTAVOS**.

## 7 Regime de Execução

Empreitada por preço global.



## PREFEITURA MUNICIPAL DE BARRA DO PIRAÍ

Travessa Assunção, 69 – Centro  
Barra do Piraí – RJ – CEP: 27.123-080  
Tel.: (24)2443-1088

---

### 8 Prazos de Vigência do Contrato

O prazo de vigência do contrato é de **06 (seis) meses**, a contar da assinatura do contrato com posterior publicação no **Diário Oficial Eletrônico do Município de Barra do Piraí (DOEBP)**. Sendo assim a obra tem 07 (sete) dias para ser iniciada depois de expedida a **Ordem de Serviço**.

### 9 Prazo de Execução da Obra

O prazo de execução da obra será contado a partir da emissão da **Ordem de Serviço** emitida pela **Secretaria de Obras**, podendo se prorrogar dentro do prazo estabelecido em contrato.

### 10 Forma de Pagamento da Obra

O pagamento será parcelado e efetivado de acordo com as medições mensais a serem definidas de acordo com o Cronograma Físico Financeiro em anexo. O serviço deve ser medido em metro quadrado de área imprimada; a área é calculada multiplicando-se a extensão obtida a partir do estaqueamento pela largura da seção transversal de projeto.

O serviço recebido e medido da forma descrita é pago conforme os respectivos preços unitários contratuais, no qual estão inclusos: fornecimento, armazenamento, perdas, aquecimento, transporte e aplicação do material asfáltico; operações de limpeza prévia e proteção da área imprimada; incluem-se, também, a mão-de-obra com encargos sociais, BDI, equipamentos necessários aos serviços e os cuidados a serem adotados à proteção ao meio ambiente, executados de forma a atender ao projeto e às especificações técnicas e planilha orçamentária prevista no contrato.

### 11 Gestão de Fiscalização

O fiscal será designado após o término do processo licitatório, sendo este responsável pelas medições mensais, informando através de planilha de medição, memória de cálculo e relatório fotográfico e descritivo.

### 12 Visita Técnica e Termo de Concordância

O licitante poderá realizar a visita técnica agendando no mínimo **05(cinco) dias** de antecedência da licitação, com a **Secretaria Municipal de Obras** através do telefone



## PREFEITURA MUNICIPAL DE BARRA DO PIRAÍ

Travessa Assunção, 69 – Centro  
Barra do Piraí – RJ – CEP: 27.123-080  
Tel.: (24)2443-1088

---

(24)2443-3559 ou apresentem **Declaração de Vistoria** que tem pleno conhecimento de todas as especificações técnicas à execução dos serviços, **assinado pelo representante da Empresa.**

### 13 Qualificação Técnica

Fica exigida da **empresa ou do profissional** vinculado a esta, apresentação da **capacidade técnica em CBUQ.**

### 14 Prova de Conceito

Fica exigida da empresa concorrente a apresentação do atestado de obras/serviços, onde se pode verificar a capacidade técnica da empresa.

### 15 Garantia de Execução Contratual

O licitante vencedor deverá apresentar garantia para a contratação, nos moldes do art.56 da Lei Federal de Licitações e Contratos nº 8. 666/93, no valor referente **a 5% (cinco por cento) do valor do contrato.**

### 16 Obrigação das Partes

#### 16.1 Obrigações da Contratante

**16.1.1** Acompanhar e fiscalizar a execução da obra de acordo com as peças técnicas e documentações da obra, ou seja, projeto, memorial descritivo, orçamento, cronograma financeiro, projeto básico;

**16.1.2** Realizar mensalmente as medições de obra e informar à Contratada o valor medido, a fim de que essa emita a nota fiscal para pagamento;





## **PREFEITURA MUNICIPAL DE BARRA DO PIRAÍ**

Travessa Assunção, 69 – Centro  
Barra do Piraí – RJ – CEP: 27.123-080  
Tel.: (24)2443-1088

---

- 16.1.3** Enviar a nota fiscal, atestada por 2 servidores, à Contabilidade para, posteriormente ser encaminhado para análise e pagamento;
- 16.1.4** Designar uma Comissão Técnica para Recebimento da Obra;
- 16.1.5** Receber a obra em conformidade com a Lei Federal de Licitações e Contratos nº 8.666/93.

### **16.2 Obrigações da Contratada**

- 16.2.1** Executar a obra de acordo com as especificações e prazos solicitados pela Secretaria Municipal de Obras, não se admitindo quaisquer modificações sem prévia autorização da fiscalização desta Secretaria;
- 16.2.2** Responder por danos materiais ou físicos, causados por seus empregados, diretamente à Secretaria ou a terceiros, decorrente de sua culpa ou dolo;
- 16.2.3** Arcar com todas as despesas decorrentes do fornecimento do produto, tais como: salários, encargos trabalhistas, sociais e previdenciários, seguros, taxas, impostos e contribuições, indenizações, transporte, alimentação, uniformes e outras que porventura venham a ser criadas ou exigidas por lei;
- 16.2.4** Acatar as exigências da Secretaria, sujeitando-se à ampla e irrestrita fiscalização, prestando todos os esclarecimentos solicitados e atendendo às reclamações formuladas;
- 16.2.5** Fica a contratada sujeita ao prazo de Garantia de Obra, conforme Lei 8666/93;



## PREFEITURA MUNICIPAL DE BARRA DO PIRAÍ

Travessa Assunção, 69 – Centro  
Barra do Piraí – RJ – CEP: 27.123-080  
Tel.: (24)2443-1088

---

### 17 Avaliação de Aceite da Obra

Ao final da execução dos serviços, o **Secretário Municipal de Obras** nomeará uma **Comissão** composta por profissionais da referida secretaria para proceder ao recebimento da obra. No caso de serem encontradas pendências, a **Comissão** estipulará um prazo para que as mesmas sejam cumpridas. Após o encerramento deste prazo a **Comissão** procederá outra vistoria.

Barra do Piraí, 29 de Junho de 2022

---

Ivan de Oliveira Czaba – CREA 1988104770  
Autor do Projeto – Matrícula 410

De acordo,

---

Wlader Dantas Pereira  
Secretário Municipal de Obras Públicas



## **PREFEITURA MUNICIPAL DE BARRA DO PIRAI**

Travessa Assunção, 69 – Centro  
Barra do Pirai – RJ – CEP: 27.123-080  
Tel.: (24)2443-1088

---

# **PROJETO BÁSICO**

## **RUA RODEIO**

## **RUA MENDES**

Pavimentação em CBUQ; Drenagem e Rede de esgoto:

- Rua Rodeio;
- Rua Mendes.

Extensões: Distrito Sede:

Rua Rodeio – 110,56m

Rua Mendes – 147,73m

Eng<sup>o</sup> Ivan Oliveira Czaba

**Secretaria Municipal de Obras – Barra do Pirai/RJ**



## PREFEITURA MUNICIPAL DE BARRA DO PIRAÍ

Travessa Assunção, 69 – Centro  
Barra do Piraí – RJ – CEP: 27.123-080  
Tel.: (24)2443-1088

---

### Sumário

1	Objeto.....	5
2	Denominação da Obra .....	5
2.1	Dados da Obra .....	5
2.1.1.	Endereço da Obra:.....	5
2.1.1	Nome da Entidade Gestora da Obra: .....	5
2.2	Autoria do Projeto.....	5
2.2.1	Autor do Projeto:.....	5
2.2.2	Anotação de Responsabilidade Técnica nº: .....	5
2.3	Situação Atual do Objeto .....	6
2.3.1	Características do ambiente do projeto.....	8
2.4.1.1	Execução.....	8
2.4.2	Pintura de Ligação .....	8
2.4.2.1	Material .....	9
2.4.2.1.1	Emulsão Asfáltica .....	9
2.4.2.1.2	Taxa de Aplicação .....	9
2.4.2.2	Equipamento .....	9
2.4.2.3	Execução.....	10
2.4.2.4	Abertura ao Tráfego .....	11
2.4.3	Revestimento em CBUQ.....	11
2.4.3.1	Materiais .....	11
2.4.3.1.1	Cimento Asfáltico .....	11
2.4.3.1.2	Agregado Graúdo .....	12
2.4.3.1.3	Agregado Miúdo.....	12
2.4.3.1.4	Material de Enchimento – Fíler.....	13
2.4.3.1.5	Melhorador de Adesividade.....	13
2.4.3.2	Composição da Mistura.....	13
2.4.3.3	Equipamentos .....	13
2.4.3.3.1	Usina Para Misturas Asfálticas .....	14
2.4.3.3.2	Caminhão para Transporte da Mistura .....	14
2.4.3.3.3	Equipamento para Distribuição e Acabamento .....	14
2.4.3.3.4	Equipamento para Compactação.....	15
2.4.3.3.5	Ferramentas, Equipamentos e Acessórios.....	15
2.4.3.4	Execução.....	15
2.4.3.4.1	Condições Gerais .....	15
2.4.3.4.2	Preparo da Superfície .....	16
2.4.3.4.3	Produção do Concreto Betuminoso .....	16
2.4.3.4.4	Transporte do Concreto Asfáltico .....	16
2.4.3.4.5	Distribuição da Mistura .....	17
2.4.3.4.6	Compactação da Mistura .....	17



## PREFEITURA MUNICIPAL DE BARRA DO PIRAÍ

Travessa Assunção, 69 – Centro  
Barra do Piraí – RJ – CEP: 27.123-080  
Tel.: (24)2443-1088

---

2.4.3.4.7	Juntas.....	18
2.4.3.5	Abertura ao Tráfego .....	18
3	Justificativa do Interesse Público .....	19
3.1	Objetivo da Obra .....	19
3.2	Necessidade do Projeto .....	19
4	Resultados Pretendidos .....	19
5	Principais Critérios de Sustentabilidade.....	19
6	Quantitativos e Orçamentos .....	20
6.1	Metodologia .....	20
6.2	Quadro de resumo .....	20
7	Regime de Execução.....	21
8	Prazos de Vigência do Contrato .....	21
9	Prazo de Execução da Obra .....	21
10	Forma de Pagamento da Obra .....	21
11	Gestão de Fiscalização.....	21
12	Visita Técnica e Termo de Concordância .....	22
13	Qualificação Técnica.....	22
14	Prova de Conceito .....	22
15	Garantia de Execução Contratual.....	22
16	Obrigações das Partes.....	22
16.1	Obrigações da Contratante .....	22
16.2	Obrigações da Contratada.....	23
17	Avaliação de Aceite da Obra .....	24

### Anexos

1. Memorial Descritivo
2. Planilha Orçamentária
3. Cronograma Físico-Financeiro
4. Cálculo BDI
5. Memória de Cálculo
6. ART/RRT
7. Projetos



## **PREFEITURA MUNICIPAL DE BARRA DO PIRAÍ**

Travessa Assunção, 69 – Centro  
Barra do Piraí – RJ – CEP: 27.123-080  
Tel.: (24)2443-1088

---

### **1 Objeto**

Este documento tem como objetivo apresentar os elementos mínimos necessários que devem compor o Projeto Básico de pavimentação em CBUQ; Drenagem e Esgotamento Sanitário nas ruas no Distrito Sede, sendo necessária a apresentação do projeto junto a prestação de contas do objeto executado.

### **2 Denominação da Obra**

A obra caracteriza-se na realização de infraestruturas de recapeamento em CBUQ; Drenagem e Esgotamento Sanitário.

#### **2.1 Dados da Obra**

##### **Endereço da Obra:**

- Distrito Sede: Rua Rodeio e Rua Mendes no município de Barra do Piraí - RJ.

**2.1.1 Nome da Entidade Gestora da Obra:** Secretaria Municipal de Obras Públicas do Município de Barra do Piraí, RJ.

#### **2.2 Autoria do Projeto**

**2.2.1 Autor do Projeto:** Ivan Oliveira Czaba – CREA 1988104770

**2.2.2 Anotação de Responsabilidade Técnica nº:** 2020220145354

#### **2.3 Situação Atual do Objeto**

As ruas em questão se encontram no distrito Sede em uma área urbana, onde possuem estruturas de pavimentação em blocos Inter travados e terra batida, em estado precário, em mal estado de conservação.





## PREFEITURA MUNICIPAL DE BARRA DO PIRAÍ

Travessa Assunção, 69 – Centro  
Barra do Piraí – RJ – CEP: 27.123-080  
Tel.: (24)2443-1088

---



Figura 1: Rua Rodeio



Figura 2: Rua Mendes.



## PREFEITURA MUNICIPAL DE BARRA DO PIRAÍ

Travessa Assunção, 69 – Centro  
Barra do Piraí – RJ – CEP: 27.123-080  
Tel.: (24)2443-1088

---



Figura 3: Rua Rodeio e Rua Mendes.

### 2.3.1 Características do ambiente do projeto

#### As Ruas em pavimentação de intertravado:

- Distrito Sede: Rua Rodeio e Rua Mendes, no município de Barra do Piraí - RJ.

Os logradouros possuem pavimentação em intertravado e encontram-se em estado precário, por isso se faz necessária a execução asfáltica em CBUQ (concreto betuminoso usinado a quente), em todas as vias.

#### 2.4.1.1 Execução

Antes da aplicação da imprimação asfáltica deve-se proceder o serviço de troca de solo; que constitui na retirada dos blocos no local identificado como danificado, onde o CRB (capacidade de resistência do solo) encontra-se com recalques, logo após, é feita a retirada de 20cm à 30cm do solo com baixa capacidade de carga, aplicando 15cm de brita; 10cm de pó-de-pedra e compactar todo esse material com compactador mecânico, deixando preparada a base para a aplicação do CBQU.



## **PREFEITURA MUNICIPAL DE BARRA DO PIRAÍ**

Travessa Assunção, 69 – Centro  
Barra do Piraí – RJ – CEP: 27.123-080  
Tel.: (24)2443-1088

---

CBR: O CBR é a capacidade do solo em receber cargas sem sofrer recalque, não é recomendável pavimentar esses locais sem antes executar a troca desse material danificado.

### **2.4.2 Pintura de Ligação**

Imprimação asfáltica ligante que consiste na aplicação de película de material asfáltico sobre uma camada do pavimento, base coesiva ou camada asfáltica, visando promover a aderência desta superfície com outra camada de revestimento asfáltico subsequente.

#### **2.4.2.1 Material**

##### **2.4.2.1.1 Emulsão Asfáltica**

Todo o carregamento de emulsão asfáltica que chegar a obra deve apresentar por parte do fabricante ou distribuidor o certificado de resultados de análise dos ensaios de caracterização exigidos pela especificação, correspondente a data de fabricação, ou no dia de carregamento para transporte com destino ao canteiro de serviço, se o período entre os dois eventos ultrapassar 10 dias.

Deve trazer também indicação clara da sua procedência, do tipo e quantidade do seu conteúdo e distância do transporte entre a refinaria e o canteiro de obra.

##### **2.4.2.1.2 Taxa de Aplicação**

A definição do teor asfáltico é obtida experimentalmente, no canteiro de obra, variando a taxa de aplicação em função da superfície que irá receber a imprimação. A emulsão deve ser diluída de forma que a taxa de ligante residual seja de 0,3 a 0,51/m<sup>2</sup>, para um consumo de material de 0,4 a 0,7 l/m<sup>2</sup>.

A taxa de aplicação da emulsão, definida em projeto, deve ser ajustada experimentalmente em campo e aprovada pela fiscalização.

A água empregada na diluição deve ser isenta de teores nocivos de sais ácidos, álcalis ou matéria orgânica e outras substâncias nocivas.



## PREFEITURA MUNICIPAL DE BARRA DO PIRAÍ

Travessa Assunção, 69 – Centro  
Barra do Piraí – RJ – CEP: 27.123-080  
Tel.: (24)2443-1088

---

### 2.4.2.2 Equipamento

Os equipamentos necessários para execução da imprimação ligante ou auxiliar de ligação compreendem as seguintes unidades:

- a) Depósitos de material asfáltico, com sistema completo, com bomba de circulação, e que permitam, quando necessário, aquecimento adequado e uniforme; devem ter capacidade compatível com o consumo da obra no mínimo para um dia de trabalho;
- b) Vassouras rotativas mecânica, trator de pneus e vassouras manuais;
- c) Jato de ar comprimido ou sopradores de ar;
- d) Caminhão distribuidor de emulsão asfáltica, com sistema de aquecimento, bomba de pressão regulável, barra de distribuição circular plena e dispositivos de regulagem horizontal e vertical, bicos de distribuição calibrados para aspersão em leque, tacômetros, manômetros e termômetros de fácil leitura, e mangueira de operação manual para aspersão em lugares inacessíveis a barra. Durante o decorrer da obra deve-se manter controle constante de todos os dispositivos do equipamento espargidor;
- e) Caminhão tanque irrigador de água.

### 2.4.2.3 Execução

Antes da aplicação da imprimação asfáltica deve-se proceder a limpeza da superfície, que deve ser executada com emprego de vassouras mecânicas rotativas ou manuais, jato de ar comprimido, sopradores de ar ou, se necessário, lavagem. Devem ser removidos todos os materiais soltos e nocivos encontrados sobre a superfície da camada.

O material asfáltico não deve ser distribuído com temperatura ambiente abaixo de 10° C, em dias de chuva ou sob o risco de chuva.

A temperatura de aplicação do material asfáltico deve ser fixada para cada tipo de ligante em função da relação temperatura-viscosidade; deve ser escolhida a temperatura que proporcione a melhor viscosidade para espalhamento.

As faixas de viscosidade recomendadas para espalhamento são de 20 a 100 segundos, Saybolt Furol.

No caso de aplicação do ligante asfáltico em bases ou sub-bases cimentadas, solo cimento, concreto magro etc., a superfície da base deve ser ligeiramente umedecida.

A distribuição do material asfáltico não pode ser iniciada enquanto a temperatura necessária a obtenção da viscosidade adequada a distribuição não for atingida e estabilizada. Para emulsões modificadas por polímero a temperatura não deve ultrapassar 60° C.





## **PREFEITURA MUNICIPAL DE BARRA DO PIRAÍ**

Travessa Assunção, 69 – Centro  
Barra do Piraí – RJ – CEP: 27.123-080  
Tel.: (24)2443-1088

---

Aplica-se, em seguida, o material asfáltico, na temperatura compatível com o seu tipo, na quantidade especificada no projeto e ajustada experimentalmente no campo e de maneira uniforme. O ligante deve ser aplicado de uma vez, em toda a largura da faixa a ser tratada.

Durante a aplicação, devem ser evitados e corrigidos imediatamente o excedente ou falta de ligante.

Deve-se empregar a pista inteira em um mesmo turno de trabalho e deixá-la, sempre que possível, fechada ao tráfego. Quando isto não for possível, deve-se trabalhar em meia pista, executando a imprimação da adjacente assim que a primeira for liberada ao tráfego. Após a aplicação, o ligante asfáltico deve permanecer em repouso até que se verifiquem as condições ideais de cura ou ruptura, de acordo com a natureza e tipo do material asfáltico empregado.

Cabe a contratada a responsabilidade de manter dispositivo eficiente de controle do tráfego, de forma a não permitir a circulação de veículos sobre a área imprimada antes de completada a cura ou ruptura.

### **2.4.2.4 Abertura ao Tráfego**

A imprimação ligante não deve ser submetida a ação direta das cargas e da abrasão do trânsito. No entanto, a fiscalização poderá, a seu critério e excepcionalmente, autorizar o trânsito sobre as imprimações ligante, depois de verificadas as condições de cura e ruptura.

### **2.4.3 Revestimento em CBUQ**

Concreto betuminoso é uma mistura executada a quente, em usina apropriada, com características específicas. É composta de agregado graduado, cimento asfáltico modificados ou não por polímeros, e se necessário, material de enchimento, filer, e melhorador de adesividade, espalhada e compactada a quente. O concreto asfáltico pode ser empregado como revestimento, camada de ligação, binder, regularização ou reforço estrutural do pavimento.

#### **2.4.3.1 Materiais**

Os materiais constituintes do concreto asfáltico são: agregado graúdo, agregado miúdo, material de enchimento, filer, ligante asfáltico, e melhorador de adesividade, se necessário.

Os materiais utilizados devem satisfazer às normas pertinentes e às especificações aprovadas pelo DER-RJ. Devem também ser executados ensaios tecnológicos em



## PREFEITURA MUNICIPAL DE BARRA DO PIRAÍ

Travessa Assunção, 69 – Centro  
Barra do Piraí – RJ – CEP: 27.123-080  
Tel.: (24)2443-1088

---

conformidade com a legislação e normas do DNIT, os quais devem ser apresentados como documentação obrigatória para liberação da última medição do referido objeto.

### 2.4.3.1.1 Cimento Asfáltico

Podem ser empregados cimentos asfálticos do tipo: CAP 30-45, CAP 50-70 e CAP 85-100, classificação por penetração, atendendo ao especificado no regulamento técnico ANP nº. 3/2005 de 11/07/2005 da Agência Nacional de Petróleo, Gás Natural e Biocombustíveis – ANP; ou à especificação que estiver em vigor na época de sua utilização.

Todo o carregamento de cimento asfáltico que chegar à obra deve apresentar por parte do fabricante ou distribuidor o certificado de resultados de análise dos ensaios de caracterização exigidos pela especificação, correspondente à data de fabricação, ou ao dia de carregamento para transporte com destino ao canteiro de serviço, se o período entre os dois eventos ultrapassar 10 dias.

Deve trazer também indicação clara da sua procedência, do tipo e quantidade do seu conteúdo e distância de transporte entre a refinaria e o canteiro de obra.

### 2.4.3.1.2 Agregado Graúdo

Deve constituir-se por pedra britada ou seixo rolado britado, apresentando partículas sãs, limpas e duráveis, livres de torrões de argila e outras substâncias nocivas. Deve atender aos seguintes requisitos:

- a) Desgaste Los Angeles igual ou inferior a 50%, conforme NBR NM 51;
- b) Admitem-se excepcionalmente agregados com valores com índice de desgaste Los Angeles superior a 50% se:  
Apresentarem comprovadamente desempenho satisfatório em utilização anterior; a degradação do agregado após a compactação Marshall, com ligante ID, e sem ligante ID, determinada conforme método DNER ME 401, deve apresentar valores ID<sub>m1</sub> = 5% e ID<sub>m</sub> = 8%.
- c) Quando obtidos por britagem de pedregulhos, 90% em massa dos fragmentos retidos na peneira nº. 4, de 4,8mm, devem apresentar no mínimo uma face fragmentada pela britagem;
- d) Índice de forma superior a 0,5 e partículas lamelares inferior a 10%, conforme NBR 6954;
- e) Os agregados utilizados devem apresentar perdas inferiores a 12% quando submetidos a avaliação da durabilidade com sulfato de sódio, em cinco ciclos, conforme DNER ME 089.





## PREFEITURA MUNICIPAL DE BARRA DO PIRAÍ

Travessa Assunção, 69 – Centro  
Barra do Piraí – RJ – CEP: 27.123-080  
Tel.: (24)2443-1088

---

### 2.4.3.1.3 Agregado Miúdo

Pode constituir-se por areia, pó de pedra ou mistura de ambos. Deve apresentar partículas individuais resistentes, livres de torrões de argila e outras substâncias nocivas. Deve ser atendido, ainda, o seguinte requisito:

- a) O equivalente de areia conforme NBR 12052 da mistura dos agregados miúdos, deve ser igual ou superior a 55%.

### 2.4.3.1.4 Material de Enchimento – Fíler

O material de enchimento deve ser de natureza mineral finamente dividido, tal como cimento Portland, cal extinta, pós calcários, cinzas volantes, etc., conforme DNER EM 367. Na aplicação, o fíler deve estar seco e isento de grumos. A granulométrica a ser atendida deve obedecer aos limites estabelecidos na Tabela 1.

Tabela 1 – Granulométrica do Fíler  
Peneira de Malha Quadrada  
ASTM Mm % em Massa, Passando

n° 40	0,42	100
n° 80	0,18	95 – 100
n° 200	0,075	65 – 100

### 2.4.3.1.5 Melhorador de Adesividade

A adesividade do ligante asfáltico aos agregados é determinada conforme os métodos NBR 12583 e NBR 12584. Quando não houver boa adesividade deve-se empregar aditivo melhorador de adesividade na quantidade fixada no projeto e repetir os ensaios.

### 2.4.3.2 Composição da Mistura

A faixa granulométrica a ser empregada deve ser selecionada em função da utilização prevista para o concreto betuminoso. Caso a mistura asfáltica seja utilizada como camada de rolamento, deve-se conferir especial atenção à seleção da granulometria de projeto, tendo em vista a obtenção de rugosidade que assegure adequadas condições de segurança ao tráfego.



## **PREFEITURA MUNICIPAL DE BARRA DO PIRAÍ**

Travessa Assunção, 69 – Centro  
Barra do Piraí – RJ – CEP: 27.123-080  
Tel.: (24)2443-1088

---

### **2.4.3.3 Equipamentos**

Antes do início da execução dos serviços todo o equipamento deve ser examinado e aprovado pela Secretaria Municipal de Obras Públicas (SEMOP).

Os equipamentos básicos para execução dos serviços de concreto betuminoso são compostos das seguintes unidades:

#### **2.4.3.3.1 Usina Para Misturas Asfálticas**

A usina utilizada deve estar equipada com uma unidade classificadora de agregados, após o secador, dispor de misturador capaz de produzir uma mistura uniforme. Um termômetro, com proteção metálica e escala de 90° C a 210° C, com precisão de  $\pm 1^\circ$  C, deve ser fixado no dosador de ligante ou na linha de alimentação do asfalto, em local adequado, próximo à descarga do misturador.

A usina deve possuir silos de agregados múltiplos, com pesagens dinâmicas individuais e deve ser assegurada a homogeneidade das granulométricas dos diferentes agregados.

#### **2.4.3.3.2 Caminhão para Transporte da Mistura**

Os caminhões tipo basculante para o transporte do concreto asfáltico devem ter caçambas metálicas robustas, limpas e lisas, ligeiramente lubrificadas com água e sabão, óleo cru fino, óleo parafínico ou solução de cal hidratada (3:1), de modo a evitar a aderência da mistura à chapa. Não é permitida a utilização de produtos susceptíveis à dissolução do ligante asfáltico, como óleo diesel, gasolina etc. As caçambas devem ser providas de lona para proteção da mistura.

#### **2.4.3.3.3 Equipamento para Distribuição e Acabamento**

O equipamento de espalhamento e acabamento deve constituir-se de vibro - acabadoras, capazes de espalhar e conformar a mistura no alinhamento, cotas e abaulamento definidos no projeto.

As vibro - acabadoras devem ser equipadas com parafusos sem fim e devem possuir dispositivos rápidos e eficientes de direção. As vibro - acabadoras devem estar equipadas



## **PREFEITURA MUNICIPAL DE BARRA DO PIRAÍ**

Travessa Assunção, 69 – Centro  
Barra do Piraí – RJ – CEP: 27.123-080  
Tel.: (24)2443-1088

---

com alisadores e devem ser equipadas com sistema de vibração que permita pré-compactação na mistura espalhada.

No início da jornada de trabalho, a mesa deve estar aquecida, no mínimo, à temperatura definida pela especificação para descarga da mistura asfáltica.

### **2.4.3.3.4 Equipamento para Compactação**

O equipamento para a compactação deve constituir-se por rolos pneumáticos com regulagem de pressão e rolo metálico liso, tipo tandem.

Os rolos pneumáticos, autopropulsionados, devem ser dotados de dispositivos que permitam a calibragem de variação da pressão dos pneus de 0,25 MPa a 0,84 MPa. É obrigatória a utilização de pneus calibragem uniformes, de modo a evitar marcas indesejáveis na mistura compactada.

O rolo metálico liso tipo tandem deve ter massa compatível com a espessura da camada.

O emprego dos rolos lisos vibratórios pode ser admitido desde que à frequência e a amplitude de vibração sejam ajustadas às necessidades do serviço.

O equipamento em operação deve ser suficiente para compactar a mistura de forma que esta atinja o grau de compactação exigido, enquanto se encontrar em condições de trabalhabilidade.

### **2.4.3.3.5 Ferramentas, Equipamentos e Acessórios**

Devem ser utilizados, complementarmente, os seguintes equipamentos e ferramentas:

- a) Soquetes mecânicos ou placas vibratórias para a compactação de áreas inacessíveis aos equipamentos convencionais;
- b) Pás, garfos, rodos e ancinhos para operações eventuais;
- c) Vassouras rotativas, compressores de ar para limpeza da pista;
- d) Caminhão tanque irrigador para limpeza de pista.



## **PREFEITURA MUNICIPAL DE BARRA DO PIRAÍ**

Travessa Assunção, 69 – Centro  
Barra do Piraí – RJ – CEP: 27.123-080  
Tel.: (24)2443-1088

---

### **2.4.3.4 Execução**

#### **2.4.3.4.1 Condições Gerais**

Não é permitida a execução dos serviços em dias de chuva. O concreto asfáltico somente deve ser fabricado, transportado e aplicado quando a temperatura ambiente for superior a 10° C.

#### **2.4.3.4.2 Preparo da Superfície**

A superfície deve apresentar-se limpa, isenta de pó ou outras substâncias prejudiciais. Eventuais defeitos existentes devem ser adequadamente reparados, previamente à aplicação da mistura.

A imprimação ou pintura de ligação deve ser executada, obrigatoriamente, com a barra espargidora, respeitando os valores recomendados para taxa de ligante. Somente para correções localizadas ou locais de difícil acesso pode ser utilizada a caneta. A imprimação deve formar uma película homogênea e promover condições adequadas de aderência quando da execução do concreto betuminoso.

Quando a imprimação ou a pintura de ligação não tiverem condições satisfatórias de aderência, nova pintura de ligação deve ser aplicada previamente à distribuição da mistura.

No caso de desdobramento da espessura total de concreto asfáltico em duas camadas, a pintura de ligação entre estas pode ser dispensada se a execução da segunda camada ocorrer logo após a execução da primeira.

O tráfego de caminhões, para início do lançamento do concreto asfáltico, sobre a pintura de ligação só é permitido após o rompimento definitivo e cura do ligante aplicado.

#### **2.4.3.4.3 Produção do Concreto Betuminoso**

O concreto asfáltico deve ser produzido em usinas apropriadas, conforme anteriormente especificado. A usina deve ser calibrada, de forma a assegurar a obtenção das características desejadas para a mistura.

A Usina deve estar regularizada pelos órgãos ambientais competentes.

A carga dos caminhões deve ser feita de maneira a evitar segregação da mistura dentro da caçamba, 1º na frente, 2º na traseira e 3º no meio.

O início da produção na usina só deve ocorrer quando todo o equipamento de pista estiver em condições de uso, para evitar a demora na descarga na acabadora que pode acarretar diminuição da temperatura da mistura, com prejuízo da compactação.



## **PREFEITURA MUNICIPAL DE BARRA DO PIRAÍ**

Travessa Assunção, 69 – Centro  
Barra do Piraí – RJ – CEP: 27.123-080  
Tel.: (24)2443-1088

---

### **2.4.3.4.4 Transporte do Concreto Asfáltico**

O concreto asfáltico produzido deve ser transportado da usina ao local de aplicação, em caminhões basculantes, para que a mistura seja colocada na pista à temperatura especificada.

As caçambas dos veículos devem ser cobertas com lonas impermeáveis durante o transporte de forma a proteger a massa asfáltica da ação de chuvas ocasionais, da eventual contaminação por poeira e, especialmente, evitar a perda de temperatura e queda de partículas durante o transporte. As lonas devem estar bem fixadas na dianteira para não permitir a entrada de ar entre a cobertura e a mistura.

O tempo máximo de permanência da mistura no caminhão é dado pelo limite de temperatura estabelecido para aplicação da massa na pista.

### **2.4.3.4.5 Distribuição da Mistura**

A distribuição do concreto asfáltico deve ser feita por equipamentos adequados.

Caso ocorram irregularidades na superfície da camada acabada, estas devem ser corrigidas de imediato pela adição manual da mistura, seu espalhamento deve ser efetuado por meio de ancinhos ou rodos metálicos. Esta alternativa deve ser, no entanto, minimizada, já que o excesso de reparo manual é nocivo à qualidade do serviço. A mistura deve apresentar textura uniforme, sem pontos de segregação.

### **2.4.3.4.6 Compactação da Mistura**

A rolagem tem início logo após a distribuição do concreto asfáltico. A fixação da temperatura de rolagem condiciona-se à natureza da massa e às características do equipamento utilizado. Como regra geral, a temperatura de rolagem é a mais elevada que a mistura asfáltica pode suportar, temperatura esta fixada experimentalmente para cada caso.

A prática mais frequente de compactação de misturas asfálticas densas usinadas a quente contempla o emprego combinado de rolos pneumáticos de pressão regulável e rolo metálico liso tipo tandem, de acordo com as seguintes premissas:

- a) Inicia-se a rolagem com uma passada com rolo liso;
- b) Logo após, a passada com rolo liso, inicia-se a rolagem com uma passada do rolo pneumático atuando com baixa pressão;
- c) À medida que a mistura for sendo compactada e houver conseqüente crescimento de sua resistência, seguem-se coberturas com o rolo pneumático, com incremento gradual da pressão;



## PREFEITURA MUNICIPAL DE BARRA DO PIRAÍ

Travessa Assunção, 69 – Centro  
Barra do Piraí – RJ – CEP: 27.123-080  
Tel.: (24)2443-1088

---

- d) O acabamento da superfície e correção das marcas dos pneus deve ser feito com o rolo tandem, sem vibrar;
- e) A compactação deve ser iniciada pelas bordas, longitudinalmente, continuando em direção ao eixo da pista;
- f) Cada passada do rolo deve ser recoberta na seguinte, em 1/3 da largura do rolo;
- g) Durante a rolagem não serão permitidas mudanças de direção ou inversões bruscas de marcha, nem estacionamento do equipamento sobre o revestimento recém rolado, ainda quente;
- h) As rodas dos rolos devem ser ligeiramente umedecidas para evitar a aderência da mistura; nos rolos pneumáticos, devem ser utilizados os mesmos produtos indicados para a caçamba dos caminhões transportadores; nos rolos metálicos lisos, se for utilizada água, esta deve ser pulverizada, não se permitido que esorra pelo tambor e acumule- se na superfície da camada.

A compactação através do emprego de rolo vibratório de rodas lisas, quando necessário, deve ser testada experimentalmente na obra, de forma a permitir a definição dos parâmetros mais apropriados à sua aplicação, como o número de coberturas, frequência e amplitude das vibrações. As condições de compactação da mistura exigidas anteriormente permanecem inalteradas.

### **2.4.3.4.7 Juntas**

O processo de execução das juntas transversais e longitudinais deve assegurar condições de acabamento adequadas, de modo que não sejam percebidas irregularidades nas emendas.

No reinício dos trabalhos, deve-se realizar a compactação da emenda com o rolo perpendicular ao eixo, com 1/3 do rolo sobre o pano já compactado e os outros 2/3 sobre a massa recém aplicada.

### **2.4.3.5 Abertura ao Tráfego**

A camada de concreto asfáltico recém-acabada deve ser liberada ao tráfego somente quando a massa atingir a temperatura ambiente.





## **PREFEITURA MUNICIPAL DE BARRA DO PIRAÍ**

Travessa Assunção, 69 – Centro  
Barra do Piraí – RJ – CEP: 27.123-080  
Tel.: (24)2443-1088

---

### **3 Justificativa do Interesse Público**

#### **3.1 Objetivo da Obra**

A obra tem por objetivo deixar as ruas com condições de trânsito para carros e pedestres, transformando os logradouros em um local seguro para os transeuntes, promovendo o bem-estar social e a qualidade ambiental.

#### **3.2 Necessidade do Projeto**

O projeto se faz necessário para proporcionar melhor qualidade de vida aos habitantes da localidade.

A pavimentação, como qualquer estrutura, sofre desgastes causados por fenômenos climáticos, ação do tempo, e, claro, pela própria rodagem de veículos. Torna-se necessária, periodicamente, a realização de serviços visando a conservação ou reparo.

O recapeamento da via pública proporcionará conforto à população, melhorias nas condições de limpeza e adequará níveis satisfatórios de segurança, velocidade e economia no transporte de pessoas e mercadorias.

### **4 Resultados Pretendidos**

Espera-se que a obra seja concluída no prazo pretendido dentro do Cronograma Físico-Financeiro (Anexo 03), no valor estimado em Planilha Orçamentária (Anexo 02), sendo os resultados medidos através de Planilhas de Medições mensais que devem corresponder às expectativas de prazo e valores, assim como a fidedignidade das plantas apresentadas.

### **5 Principais Critérios de Sustentabilidade**

A obra será realizada em vias já existentes, não infringindo nenhuma lei ambiental de proteção, assim como não desmatando e modificando o ambiente nativo. Serão utilizados materiais que causam baixo impacto sobre o meio ambiente local. A areia a ser utilizada deverá ser proveniente de areal certificado pelo INEA. O material proveniente de escavações será depositado no bota fora regularizado.



## PREFEITURA MUNICIPAL DE BARRA DO PIRAÍ

Travessa Assunção, 69 – Centro  
Barra do Piraí – RJ – CEP: 27.123-080  
Tel.: (24)2443-1088



Figura 6: Localização Bota Fora – Fonte: Google Earth

## 6 Quantitativos e Orçamentos

### 6.1 Metodologia

O orçamento é baseado na tabela EMOP, tendo como base o boletim mensal de custos correspondente ao mês 04/2022.

### 6.2 Quadro de resumo

SUBTOTAL DA OBRA	R\$ 556.914,49
BDI 1 (23,32%)	R\$ 129.872,46
<b>TOTAL GERAL DA OBRA</b>	<b>R\$ 686.786,95</b>

O custo total da obra se estima em **SEISCENTOS E OITENTA E SEIS MIL, SETECENTOS E OITENTA E SEIS REAIS E NOVENTA E CINCO CENTAVOS.**



## **PREFEITURA MUNICIPAL DE BARRA DO PIRAÍ**

Travessa Assunção, 69 – Centro  
Barra do Piraí – RJ – CEP: 27.123-080  
Tel.: (24)2443-1088

---

### **7 Regime de Execução**

Empreitada por preço global.

### **8 Prazos de Vigência do Contrato**

O prazo de vigência do contrato é de 6 (seis) meses, a contar da assinatura do contrato com posterior publicação no Boletim Eletrônico. Sendo assim a obra tem 07 (sete) dias para ser iniciada depois de expedida a Ordem de Serviço.

### **9 Prazo de Execução da Obra**

O prazo de execução da obra será contado a partir da emissão da Ordem de Serviço emitida pela Secretaria de Obras, podendo se prorrogar dentro do prazo estabelecido em contrato.

### **10 Forma de Pagamento da Obra**

O pagamento será parcelado e efetivado de acordo com as medições mensais a serem definidas de acordo com o Cronograma Físico Financeiro em anexo. O serviço deve ser medido em metro quadrado de área imprimada; a área é calculada multiplicando-se a extensão obtida a partir do estaqueamento pela largura da seção transversal de projeto.

O serviço recebido e medido da forma descrita é pago conforme os respectivos preços unitários contratuais, no qual estão inclusos: fornecimento, armazenamento, perdas, aquecimento, transporte e aplicação do material asfáltico; operações de limpeza prévia e proteção da área imprimada; incluem-se, também, a mão-de-obra com encargos sociais, BDI, equipamentos necessários aos serviços e os cuidados a serem adotados à proteção ao meio ambiente, executados de forma a atender ao projeto e às especificações técnicas e planilha orçamentária prevista no contrato.

### **11 Gestão de Fiscalização**

O fiscal será designado após o término do processo licitatório, sendo este responsável pelas medições mensais, informando através de planilha de medição, memória de cálculo e relatório fotográfico e descritivo.



## PREFEITURA MUNICIPAL DE BARRA DO PIRAÍ

Travessa Assunção, 69 – Centro  
Barra do Piraí – RJ – CEP: 27.123-080  
Tel.: (24)2443-1088

---

### 12 Visita Técnica e Termo de Concordância

O licitante poderá realizar a visita técnica agendando no **mínimo 05(cinco) dias** de antecedência da licitação, com a Secretaria Municipal de Obras através do telefone (24)2443-3559 **ou** apresentem **Declaração de Vistoria**, que tem pleno conhecimento de todas as especificações técnicas à execução dos serviços, **assinado pelo representante da Empresa**.

### 13 Qualificação Técnica

Fica exigida da empresa ou do profissional vinculado a esta, apresentação da capacidade técnica em CBUQ.

### 14 Prova de Conceito

Fica solicitado à empresa concorrente a apresentação do atestado de obras/serviços, onde pode-se verificar a capacidade técnica da empresa.

### 15 Garantia de Execução Contratual

O licitante vencedor deverá apresentar garantia para a contratação, nos moldes do art.56 da Lei Federal de Licitações e Contratos nº8. 666/93, no valor referente a 5% do valor do contrato.

### 16 Obrigação das Partes

#### 16.1 Obrigações da Contratante

- 16.1.1** Acompanhar e fiscalizar a execução da obra de acordo com as peças técnicas e documentações da obra, ou seja, projeto, memorial descritivo, orçamento, cronograma financeiro, projeto básico;



## **PREFEITURA MUNICIPAL DE BARRA DO PIRAÍ**

Travessa Assunção, 69 – Centro  
Barra do Piraí – RJ – CEP: 27.123-080  
Tel.: (24)2443-1088

---

- 16.1.2** Realizar mensalmente as medições de obra e informar à Contratada o valor medido, a fim de que essa emita a nota fiscal para pagamento;
- 16.1.3** Enviar a nota fiscal, atestada por 2 servidores, à Contabilidade para, posteriormente ser encaminhado para análise e pagamento;
- 16.1.4** Designar uma Comissão Técnica para Recebimento da Obra;
- 16.1.5** Receber a obra em conformidade com a Lei Federal de Licitações e Contratos nº 8.666/93.

### **16.2 Obrigações da Contratada**

- 16.2.1** Executar a obra de acordo com as especificações e prazos solicitados pela Secretaria Municipal de Obras, não se admitindo quaisquer modificações sem prévia autorização da fiscalização desta Secretaria;
- 16.2.2** Responder por danos materiais ou físicos, causados por seus empregados, diretamente à Secretaria ou a terceiros, decorrente de sua culpa ou dolo;
- 16.2.3** Arcar com todas as despesas decorrentes do fornecimento do produto, tais como: salários, encargos trabalhistas, sociais e previdenciários, seguros, taxas, impostos e contribuições, indenizações, transporte, alimentação, uniformes e outras que porventura venham a ser criadas ou exigidas por lei;
- 16.2.4** Acatar as exigências da Secretaria, sujeitando-se à ampla e irrestrita fiscalização, prestando todos os esclarecimentos solicitados e atendendo às reclamações formuladas;
- 16.2.5** Fica a contratada sujeita ao prazo de Garantia de Obra. Conforme lei 8666/93;



## **PREFEITURA MUNICIPAL DE BARRA DO PIRAÍ**

Travessa Assunção, 69 – Centro  
Barra do Piraí – RJ – CEP: 27.123-080  
Tel.: (24)2443-1088

---

### **17 Avaliação de Aceite da Obra**

Ao final da execução dos serviços, o Secretário Municipal de Obras nomeia uma comissão composta por profissionais da referida Secretaria para proceder ao recebimento da obra. No caso de serem encontradas pendências, a comissão estipula um prazo para que as mesmas sejam cumpridas. Após o encerramento deste prazo a comissão procede outra vistoria.

Barra do Piraí, 29 de Junho de 2022

---

Ivan de Oliveira Czaba – CREA 1988104770  
Autor do Projeto – Matrícula 410

De acordo,

---

Wlader Dantas Pereira  
Secretário Municipal de Obras Públicas



**ESTADO DO RIO DE JANEIRO  
PREFEITURA MUNICIPAL DE BARRA DO PIRAÍ  
SECRETARIA MUNICIPAL DE OBRAS PÚBLICAS**

**MEMORIAL DESCRITIVO**

**Obra:** Drenagem, Pavimentação em CBUQ e Rede de Esgoto.

**Local:** RUA JAIR DA MOTA LEITE, PONTE DO ANDRADE.

**Data:** JUNHO/2022

**Elaborado por:** Engº. Ivan Oliveira Czaba

**1.0 – APRESENTAÇÃO:**

O presente Memorial Descritivo, assim como as demais peças técnicas integrantes do Edital, visam determinar as condições gerais dos materiais e serviços a serem executados da obra Pavimentação em CBUQ; Drenagem, e Rede Esgoto na rua JAIR DA MOTA LEITE. As medições serão efetuadas pela fiscalização da Secretaria Municipal de Obras Públicas - SEMOP, sendo **CONSIDERADO APENAS OS SERVIÇOS EFETIVAMENTE EXECUTADOS.**

**2.0 – CONDIÇÕES PRELIMINARES:**

- ✓ **Impreterivelmente**, antes do início da obra, a contratada deverá apresentar a ART - Anotação de Responsabilidade Técnica, preenchida e quitada, do(s) profissional(is) responsável(is) por todos os serviços e projetos executados;
- ✓ Também antes do início da obra, a Empresa deverá fixar a placa com a indicação da obra – modelo SEMOP, **onde também deverá constar data de início e conclusão prevista da mesma;**
- ✓ A Empresa Contratada deverá preencher Relatório Diário de Obras - RDO, em 02 (duas) vias, que será assinado pelo responsável técnico da Empresa Contratada e





**ESTADO DO RIO DE JANEIRO**  
**PREFEITURA MUNICIPAL DE BARRA DO PIRAI**  
**SECRETARIA MUNICIPAL DE OBRAS PÚBLICAS**

pela Fiscalização da SEMOP, **sendo a primeira via mantida na obra**, a segunda via arquivada junto à Secretaria Municipal de Obras Públicas. No RDO deverá constar, além dos dados da obra e contrato, as condições meteorológicas, interferência das mesmas no andamento dos serviços, dias corridos, dias que restam do prazo da obra, serviços realizados, efetivo, equipamentos utilizados, entrada de materiais e as observações que se fizeram necessárias por parte da contratada e da Fiscalização da SEMOP;

- ✓ Durante a execução da obra a Empresa deverá manter o canteiro organizado e limpo, evitando material em passeio ou via pública e/ou próximo a bueiros;
- ✓ Será procedida a remoção de entulhos e detritos que venham a se acumular no decorrer da obra. O transporte proveniente destes entulhos ocorrerá às expensas da Empresa Contratada e deverá atender às normas determinadas pela Contratante;
- ✓ A retirada de entulhos e materiais porventura já existentes no local da obra ficará a cargo da Empresa Contratada, com a devida presteza, de modo a não atrasar a execução dos serviços especializados;
- ✓ Ficarão exclusivamente a cargo da Empresa Contratada todas as providências correspondentes às instalações provisórias da obra e sua manutenção, tais como instalações destinadas a depósitos de materiais e ferramentas, oficinas, escritório, áreas de vivência, etc.;
- ✓ Caberá também à Empresa Contratada o fornecimento de todo o material, mão de obra, ferramentas, equipamentos, maquinários, etc., necessários para que todos os trabalhos sejam desenvolvidos com segurança e qualidade, conforme determina a NR-18;
- ✓ **Os materiais a serem utilizados e os serviços a serem executados deverão obedecer as normas técnicas vigente, as prescrições da ABNT e as presentes especificações, bem como as recomendações e prescrições do fabricante para os diversos materiais;**
- ✓ Todos os materiais a serem empregados nos serviços deverão ser de **primeira qualidade**, sendo recusados pela Fiscalização materiais não especificados ou que



**ESTADO DO RIO DE JANEIRO**  
**PREFEITURA MUNICIPAL DE BARRA DO PIRAI**  
**SECRETARIA MUNICIPAL DE OBRAS PÚBLICAS**

não atendam à qualidade exigida. Os serviços executados que apresentarem imperfeição deverão ser prontamente refeitos a expensas da Empresa Contratada;

- ✓ A Empresa Contratada será responsável por danos causados a terceiros, com a reparação dos estragos porventura causados aos imóveis e seus bens, utilizando-se, para tal, materiais iguais aos danificados e mão de obra especializada;
- ✓ Todos os serviços de concretagem referentes a estrutura, deverão ser autorizados pelo profissional da empresa responsável pela obra e, quando for o caso, pelo autor do projeto estrutural, constando inclusive no RDO a autorização dos serviços;
- ✓ A Empresa Contratada não poderá sub-empregar a terceiros a totalidade dos serviços, podendo, entretanto, fazê-lo parcialmente. Permanecerá, porém a responder direta e exclusivamente perante a Contratante;
- ✓ Os serviços a serem executados deverão obedecer às presentes especificações e quaisquer alterações das mesmas, se necessárias, somente poderão ser efetuadas mediante consulta prévia, por escrito, à Fiscalização da Secretaria Municipal de Obras Públicas. Qualquer detalhe técnico porventura omissos nas presentes especificações e projetos serão esclarecidos sempre dentro das Normas Técnicas construtivas a critério da Fiscalização da SEMOP;
- ✓ A obra deverá ser executada dentro do prazo fixado no edital/contrato e a Contratada deverá observá-lo e adotar a metodologia de execução dos serviços de maneira a cumpri-lo e caso tenha que efetuar medidas não consideradas no orçamento estimativo, estas correrão por expensas da própria (Contratada);
- ✓ Havendo discrepância entre os elementos do projeto básico e as reais condições do local da obra, a Empresa Contratada deverá comunicar ao fiscal da obra que deliberará a respeito.
- ✓ **Toda a areia utilizada na obra obrigatoriamente deverá ter procedência de extratoras licenciadas junta a Secretaria Municipal do Ambiente e/ou INEA. No caso de descumprimento, a contratada sofrerá as sanções cabíveis.**



**ESTADO DO RIO DE JANEIRO  
PREFEITURA MUNICIPAL DE BARRA DO PIRAÍ  
SECRETARIA MUNICIPAL DE OBRAS PÚBLICAS**

**3.0 – SERVIÇO DE ESCRITÓRIO, LABORATÓRIO E CAMPO:**

**3.1 – LOCAÇÃO DE OBRA:**

A contratada deverá executar a locação da obra, com equipe topográfica, de acordo com o projeto básico apresentado.

Ao final da obra, a contratada deverá apresentar projeto executivo impresso e em meio digital editável, inclusive, caso seja verificado redes de água, esgoto e outras, as mesmas deverão ser locadas no projeto.

**4.0 – CANTEIRO DE OBRA:**

**4.1 / 4.2 – PLACA DE IDENTIFICAÇÃO DE OBRA/ PLACA DE SINALIZAÇÃO  
PREVENTIVA:**

Tão logo seja recebida a Ordem de Serviço, a contratada deverá fornecer e afixar em local pré-estabelecido pelo fiscal da SEMOP, a placa de identificação da obra, devendo a mesma ser confeccionada dentro das especificações e modelo da SEMOP, inclusive constando da data de início e término (previsto) e caso a data não seja cumprida e seja necessário, a empresa deverá atualizá-la, sem ônus para a PMBP.

Caso necessário, a placa deverá receber manutenção a fim de a mesma permanecer instalada até a conclusão dos serviços. Imediatamente após o aceite da obra, a placa deverá ser retirada e entregue em local determinado pela fiscalização da SEMOP.

A placa de sinalização preventiva deverá ser utilizada do início ao término dos serviços, ficando sob a responsabilidade da contratada, a sua manutenção.

**4.3 / 4.4 / 4.5 / 4.6 – BARRACÃO/LIGAÇÕES PROVISÓRIAS:**



**ESTADO DO RIO DE JANEIRO**  
**PREFEITURA MUNICIPAL DE BARRA DO PIRAÍ**  
**SECRETARIA MUNICIPAL DE OBRAS PÚBLICAS**

Deverá ser executado barracão em tabua de pinho, considerado no orçamento estimativo com 24 m<sup>2</sup>. As ligações provisórias de água, esgoto e energia elétrica e suas manutenções, ficarão sob a responsabilidade da empresa contratada, assim como o sua retirada após a conclusão da obra, deixando o local livre, sem vestígio de sua utilização, inclusive as instalações.

**4.7– MOBILIZAÇÃO DE MÁQUINAS E EQUIPAMENTOS:**

**4.7.1 / 4.7.2 – CARGA E DESCARGA / TRANSPORTE:**

Para os serviços de transporte de equipamentos foram considerados: rolo compactador Tander (9.4 T), rolo compactador de pneus (6.2 T), trator retro-escavadeira carregadeira (6.68 T), trator de esteira (18 T), vibro-acabadora de asfalto (10.5 T) e motoniveladora (11.8 T), a uma distância de 50 (cinquenta) Km.

**5.0 - DRENAGEM:**

A contratada deverá fornecer e assentar tubo de concreto armado com diâmetro = 400mm e 600mm .Os serviços contemplam aterro e soca até a geratriz superior do tubo.

A contratada deverá executar poço de visita em alvenaria de blocos de concreto (20x20x40cm) com paredes de 20cm de espessura, utilizando argamassa de cimento e areia no traço 1:4, sendo as paredes revestidas internamente com a mesma argamassa. O enchimento dos blocos será em concreto simples fck=10mpa.

A contratada deverá executar bueiros transversais com largura de 0,50m, em alvenaria de bloco estrutural (10x20x40), preenchidos com concreto fck=10mpa sendo as paredes emboçadas com argamassa de cimento e areia no traço 1:4 e deverão também ser fornecidas grelhas articuladas pesadas em FoFo 250kg.

A contratada deverá executar caixa de ralo em alvenaria de blocos de concreto, em paredes de 20 cm de espessura, incluindo chapisco e revestimento interno com argamassa.

**6.0 – TERRAPLENAGEM:**



**ESTADO DO RIO DE JANEIRO**  
**PREFEITURA MUNICIPAL DE BARRA DO PIRAI**  
**SECRETARIA MUNICIPAL DE OBRAS PÚBLICAS**

Nos trechos em que o pavimento primário apresentar baixa capacidade de suporte, a contratada deverá executar troca de solo. Neste caso deverá ser retirado e transportado, até o local escolhido pela fiscalização, as lajotas cerâmicas. O material escavado deverá ser carregado e transportado para o bota fora.

Deverá ser executada base de brita graduada com 15cm de espessura e a camada de bloqueio em pó de pedra com 10cm de espessura, espalhado e compactado mecanicamente.

**7.0 – PAVIMENTAÇÃO EM CBUQ:**

**7.1 – REVESTIMENTO:**

A contratada deverá executar a imprimação de base de acordo com as “Instruções para execução” do DER – RJ.

O revestimento em CBUQ deverá ser executado com 5cm de espessura.

Para o transporte do material betuminoso, foi considerado no orçamento estimativo, 50km.

**CONSIDERAÇÕES FINAIS:**

O bota fora é de responsabilidade da contratada. Sob-hipótese alguma os materiais provenientes das escavações poderão ser jogados em rios e/ou córregos.

Ao término da obra a mesma deverá ser entregue limpa e acabada, sem vestígio de obra.



**ESTADO DO RIO DE JANEIRO  
PREFEITURA MUNICIPAL DE BARRA DO PIRAÍ  
SECRETARIA MUNICIPAL DE OBRAS PÚBLICAS**

**MEMORIAL DESCRITIVO**

**Obra:** Drenagem, Pavimentação em CBUQ e Rede de Esgoto.

**Local:** RUA RODEIO E RUA MENDES, BAIRRO CAIXA D'ÁGUA.

**Data:** JUNHO/2022

**Elaborado por:** Engº. Ivan Oliveira Czaba

**1.0 – APRESENTAÇÃO:**

O presente Memorial Descritivo, assim como as demais peças técnicas integrantes do Edital, visam determinar as condições gerais dos materiais e serviços a serem executados da obra Pavimentação em CBUQ; Drenagem, e Rede Esgoto nas ruas RODEIO E MENDES. As medições serão efetuadas pela fiscalização da Secretaria Municipal de Obras Públicas - SEMOP, sendo **CONSIDERADO APENAS OS SERVIÇOS EFETIVAMENTE EXECUTADOS.**

**2.0 – CONDIÇÕES PRELIMINARES:**

- ✓ **Impreterivelmente**, antes do início da obra, a contratada deverá apresentar a ART - Anotação de Responsabilidade Técnica, preenchida e quitada, do(s) profissional(is) responsável(is) por todos os serviços e projetos executados;
- ✓ Também antes do início da obra, a Empresa deverá fixar a placa com a indicação da obra – modelo SEMOP, **onde também deverá constar data de início e conclusão prevista da mesma;**
- ✓ A Empresa Contratada deverá preencher Relatório Diário de Obras - RDO, em 02 (duas) vias, que será assinado pelo responsável técnico da Empresa Contratada e



**ESTADO DO RIO DE JANEIRO**  
**PREFEITURA MUNICIPAL DE BARRA DO PIRAI**  
**SECRETARIA MUNICIPAL DE OBRAS PÚBLICAS**

pela Fiscalização da SEMOP, **sendo a primeira via mantida na obra**, a segunda via arquivada junto à Secretaria Municipal de Obras Públicas. No RDO deverá constar, além dos dados da obra e contrato, as condições meteorológicas, interferência das mesmas no andamento dos serviços, dias corridos, dias que restam do prazo da obra, serviços realizados, efetivo, equipamentos utilizados, entrada de materiais e as observações que se fizeram necessárias por parte da contratada e da Fiscalização da SEMOP;

- ✓ Durante a execução da obra a Empresa deverá manter o canteiro organizado e limpo, evitando material em passeio ou via pública e/ou próximo a bueiros;
- ✓ Será procedida a remoção de entulhos e detritos que venham a se acumular no decorrer da obra. O transporte proveniente destes entulhos ocorrerá às expensas da Empresa Contratada e deverá atender às normas determinadas pela Contratante;
- ✓ A retirada de entulhos e materiais porventura já existentes no local da obra ficará a cargo da Empresa Contratada, com a devida presteza, de modo a não atrasar a execução dos serviços especializados;
- ✓ Ficarão exclusivamente a cargo da Empresa Contratada todas as providências correspondentes às instalações provisórias da obra e sua manutenção, tais como instalações destinadas a depósitos de materiais e ferramentas, oficinas, escritório, áreas de vivência, etc.;
- ✓ Caberá também à Empresa Contratada o fornecimento de todo o material, mão de obra, ferramentas, equipamentos, maquinários, etc., necessários para que todos os trabalhos sejam desenvolvidos com segurança e qualidade, conforme determina a NR-18;
- ✓ **Os materiais a serem utilizados e os serviços a serem executados deverão obedecer as normas técnicas vigente, as prescrições da ABNT e as presentes especificações, bem como as recomendações e prescrições do fabricante para os diversos materiais;**
- ✓ Todos os materiais a serem empregados nos serviços deverão ser de **primeira qualidade**, sendo recusados pela Fiscalização materiais não especificados ou que





**ESTADO DO RIO DE JANEIRO**  
**PREFEITURA MUNICIPAL DE BARRA DO PIRAÍ**  
**SECRETARIA MUNICIPAL DE OBRAS PÚBLICAS**

não atendam à qualidade exigida. Os serviços executados que apresentarem imperfeição deverão ser prontamente refeitos a expensas da Empresa Contratada;

- ✓ A Empresa Contratada será responsável por danos causados a terceiros, com a reparação dos estragos porventura causados aos imóveis e seus bens, utilizando-se, para tal, materiais iguais aos danificados e mão de obra especializada;
- ✓ Todos os serviços de concretagem referentes a estrutura, deverão ser autorizados pelo profissional da empresa responsável pela obra e, quando for o caso, pelo autor do projeto estrutural, constando inclusive no RDO a autorização dos serviços;
- ✓ A Empresa Contratada não poderá sub-empregar a terceiros a totalidade dos serviços, podendo, entretanto, fazê-lo parcialmente. Permanecerá, porém a responder direta e exclusivamente perante a Contratante;
- ✓ Os serviços a serem executados deverão obedecer às presentes especificações e quaisquer alterações das mesmas, se necessárias, somente poderão ser efetuadas mediante consulta prévia, por escrito, à Fiscalização da Secretaria Municipal de Obras Públicas. Qualquer detalhe técnico porventura omissos nas presentes especificações e projetos serão esclarecidos sempre dentro das Normas Técnicas construtivas a critério da Fiscalização da SEMOP;
- ✓ A obra deverá ser executada dentro do prazo fixado no edital/contrato e a Contratada deverá observá-lo e adotar a metodologia de execução dos serviços de maneira a cumpri-lo e caso tenha que efetuar medidas não consideradas no orçamento estimativo, estas correrão por expensas da própria (Contratada);
- ✓ Havendo discrepância entre os elementos do projeto básico e as reais condições do local da obra, a Empresa Contratada deverá comunicar ao fiscal da obra que deliberará a respeito.
- ✓ **Toda a areia utilizada na obra obrigatoriamente deverá ter procedência de extratoras licenciadas junta a Secretaria Municipal do Ambiente e/ou INEA. No caso de descumprimento, a contratada sofrerá as sanções cabíveis.**



**ESTADO DO RIO DE JANEIRO  
PREFEITURA MUNICIPAL DE BARRA DO PIRAÍ  
SECRETARIA MUNICIPAL DE OBRAS PÚBLICAS**

**3.0 – SERVIÇO DE ESCRITÓRIO, LABORATÓRIO E CAMPO:**

**3.1 – LOCAÇÃO DE OBRA:**

A contratada deverá executar a locação da obra, com equipe topográfica, de acordo com o projeto básico apresentado.

Ao final da obra, a contratada deverá apresentar projeto executivo impresso e em meio digital editável, inclusive, caso seja verificado redes de água, esgoto e outras, as mesmas deverão ser locadas no projeto.

**4.0 – CANTEIRO DE OBRA:**

**4.1 / 4.2 – PLACA DE IDENTIFICAÇÃO DE OBRA/ PLACA DE SINALIZAÇÃO  
PREVENTIVA:**

Tão logo seja recebida a Ordem de Serviço, a contratada deverá fornecer e afixar em local pré-estabelecido pelo fiscal da SEMOP, a placa de identificação da obra, devendo a mesma ser confeccionada dentro das especificações e modelo da SEMOP, inclusive constando da data de início e término (previsto) e caso a data não seja cumprida e seja necessário, a empresa deverá atualizá-la, sem ônus para a PMBP.

Caso necessário, a placa deverá receber manutenção a fim de a mesma permanecer instalada até a conclusão dos serviços. Imediatamente após o aceite da obra, a placa deverá ser retirada e entregue em local determinado pela fiscalização da SEMOP.

A placa de sinalização preventiva deverá ser utilizada do início ao término dos serviços, ficando sob a responsabilidade da contratada, a sua manutenção.

**4.3 / 4.4 / 4.5 / 4.6 – BARRACÃO/LIGAÇÕES PROVISÓRIAS:**



**ESTADO DO RIO DE JANEIRO**  
**PREFEITURA MUNICIPAL DE BARRA DO PIRAI**  
**SECRETARIA MUNICIPAL DE OBRAS PÚBLICAS**

Deverá ser executado barracão em tabua de pinho, considerado no orçamento estimativo com 24 m<sup>2</sup>. As ligações provisórias de água, esgoto e energia elétrica e suas manutenções, ficarão sob a responsabilidade da empresa contratada, assim como o sua retirada após a conclusão da obra, deixando o local livre, sem vestígio de sua utilização, inclusive as instalações.

**4.7– MOBILIZAÇÃO DE MÁQUINAS E EQUIPAMENTOS:**

**4.7.1 / 4.7.2 – CARGA E DESCARGA / TRANSPORTE:**

Para os serviços de transporte de equipamentos foram considerados: rolo compactador Tander (9.4 T), rolo compactador de pneus (6.2 T), trator retro-escavadeira carregadeira (6.68 T), trator de esteira (18 T), vibro-acabadora de asfalto (10.5 T) e motoniveladora (11.8 T), a uma distância de 50 (cinquenta) Km.

**5.0 - DRENAGEM:**

A contratada deverá fornecer e assentar tubo de concreto armado com diâmetro = 400mm e 600mm .Os serviços contemplam aterro e soca até a geratriz superior do tubo.

A contratada deverá executar poço de visita em alvenaria de blocos de concreto (20x20x40cm) com paredes de 20cm de espessura, utilizando argamassa de cimento e areia no traço 1:4, sendo as paredes revestidas internamente com a mesma argamassa. O enchimento dos blocos será em concreto simples fck=10mpa.

A contratada deverá executar bueiros transversais com largura de 0,50m, em alvenaria de bloco estrutural (10x20x40), preenchidos com concreto fck=10mpa sendo as paredes emboçadas com argamassa de cimento e areia no traço 1:4 e deverão também ser fornecidas grelhas articuladas pesadas em FoFo 250kg.

A contratada deverá executar caixa de ralo em alvenaria de blocos de concreto, em paredes de 20 cm de espessura, incluindo chapisco e revestimento interno com argamassa.

**6.0 – TERRAPLENAGEM:**



**ESTADO DO RIO DE JANEIRO  
PREFEITURA MUNICIPAL DE BARRA DO PIRAI  
SECRETARIA MUNICIPAL DE OBRAS PÚBLICAS**

Nos trechos em que o pavimento primário apresentar baixa capacidade de suporte, a contratada deverá executar troca de solo. Neste caso deverá ser retirado e transportado, até o local escolhido pela fiscalização, as lajotas cerâmicas. O material escavado deverá ser carregado e transportado para o bota fora.

Deverá ser executada base de brita graduada com 15cm de espessura e a camada de bloqueio em pó de pedra com 10cm de espessura, espalhado e compactado mecanicamente.

**7.0 – PAVIMENTAÇÃO EM CBUQ:**

**7.1 – REVESTIMENTO:**

A contratada deverá executar a imprimação de base de acordo com as “Instruções para execução” do DER – RJ.

O revestimento em CBUQ deverá ser executado com 5cm de espessura.

Para o transporte do material betuminoso, foi considerado no orçamento estimativo, 50km.

**CONSIDERAÇÕES FINAIS:**

O bota fora é de responsabilidade da contratada. Sob-hipótese alguma os materiais provenientes das escavações poderão ser jogados em rios e/ou córregos.

Ao término da obra a mesma deverá ser entregue limpa e acabada, sem vestígio de obra.

MEMÓRIA DE CÁLCULO – RUA JAIR MOTA LEITE, PONTE DO ANDRADE

DRENAGEM:

MANILHA 400MM – 204,45M – 06.004.0062-A

POÇO DE VISITA – 06UN – 06.015.0010-A

CAIXA RALO – 10UN – 06.015.0030-A

ESCAVAÇÃO:

VESC1 =  $204,45 \times 0,80 \times 0,80 = 130,85M^3$

VESC2 =  $2,20 \times 2,20 \times 1,60 \times 6 = 46,46M^3$

VESC3 =  $2,70 \times 10 = 27M^3$

VESCT =  $204,31M^3$  - 03.016.0005-B

CARGA – Q =  $204,31 \times 1,70 = 347,33T$  – 04.011.0051-B

DMT – Q =  $347,33 \times 10 = 3473,3T.KM$  – 04.005.0146-A

VESP =  $204,31 \times 1,30 = 265,60M^3$  - 03.025.0033-A

REATERRO:

V1 =  $3,14 \times 0,40 \times 0,40 / 4 \times 204,45 = 25,68M^3$

V2 =  $1,20 \times 1,20 \times 1,40 \times 6 = 12,1M^3$

V3 =  $1 \times 10 = 10M^3$

VT =  $47,78M^3$

VTREATERRO =  $204,31 - 47,78 = 156,53M^3$  - 06.015.0010-A

TERRAPLANAGEM:

A =  $871,30M^2$

ESCAVAÇÃO PARA ACERTO DO GREIDE:

V1 =  $871,30 \times 0,30 = 261,39M^3$

ESCAVAÇÃO PARA TROCA DE SOLO, CONSIDERANDO 30% DA ÁREA:

V2 =  $871,30 \times 0,30 \times 0,50 = 130,7M^3$

VESCT =  $392,09M^3$  - 03.016.0005-B

CARGA – Q =  $392,09 \times 1,70 = 666,55T$  – 04.011.0051-B

DMT – Q =  $666,55 \times 10 = 6665,5T.KM$  – 04.005.0146-A

VESP =  $392,09 \times 1,30 = 509,72M^3$  - 03.025.0033-A

CAMADA DE BLOQUEIO EM PÓ DE PEDRA:

$$V1 = 871,30 \times 0,10 = 87,13M^3$$

$$V2 = 261,39 \times 0,35 / 0,50 = 182,98M^3$$

$$VPÓT = 270,11M^3 - 08.035.0001-A$$

BASE DE BRITA GRADUADA:

$$V1 = 871,30 \times 0,15 = 130,7M^3$$

$$V2 = 261,39 \times 0,15 / 0,50 = 78,42M^3$$

$$VBGST = 209,12M^3 - 08.001.0002-B$$

$$REGULARIZAÇÃO DE SUB LEITO - A = 871,30M^2 - 08.021.0001-A$$

PAVIMENTAÇÃO:

$$IMPRIMAÇÃO - 710,40M^2 - 08.026.0001-A$$

$$CBUQ - V = 710,40 \times 0,05 \times 2,30 = 81,7T - 08.015.0067-A$$

$$TRANSPORTE DA MASSA - Q = 81,7 \times 50 = 4085T.KM - 04.005.0143-B$$

$$MEIO FIO COM SARJETA - L = 364,80M - 08.027.0082-A$$

$$PINTURA DE MEIO FIO - L = 364,80M - 20.105.0005-A$$

$$REDUTOR DE VELOCIDADE - N = 1$$

$$CBUQ - V = 1 \times 5 \times 1,50 \times 0,08 \times 2,30 = 1,38T - 20.100.0005-A / 08.015.0060-A$$

$$TRANSPORTE DA MASSA - Q = 1,38 \times 50 = 69T - 04.005.0143-B$$

$$PINTURA DE LIGAÇÃO - A = 1 \times 5 \times 1,50 = 7,5M^2 - 08.026.0002-A$$

SINALIZAÇÃO HORIZONTAL E VERTICAL:

$$SINALIZAÇÃO HORIZONTAL - 364,75M - 05.020.0014-A$$

$$PLACAS - \text{ÁREA} = 0,40 \times 0,40 = 0,16 \times 2 = 0,32M^2 - 05.015.0050-A$$

REDE DE ESGOTO:

$$TUBO 200MM - 168,70M - 06.272.0004-A / 06.001.0244-A$$

$$CAIXA DE INSPEÇÃO - 06UN - 06.017.0007-A$$

$$TAMPÃO - 06UN - 06.016.0001-A$$

$$VESC1 = 168,70 \times 0,50 \times 0,50 = 42,18M^3$$

$$VESC2 = 6 \times 1,20 \times 1,20 = 8,64M^3$$

$$VESCT = 50,82M^3 - 03.016.0005-B$$

$$CARGA - Q = 50,82 \times 1,70 = 86,40T - 04.011.0051-B$$

DMT – Q = 86,40X10 = 864 T.KM – 04.005.0146-A

VESP = 50,82X1,30 = 66,07M<sup>3</sup> - 03.025.0033-A

REATERRO:

V1 = 3,14X0,20X0,20/4 X 168,70 = 5,3M<sup>3</sup>

V2 = 3,14X0,60X0,60/4 X 6 = 1,7M<sup>3</sup>

VT = 7,0M<sup>3</sup>

VREAT = 50,82-7,0 = 43,82M<sup>3</sup> - 03.015.0010-A

LEVANTAMENTO TOPOGRÁFICO – 871,30M<sup>2</sup> - 01.016.0100-A

LOCAÇÃO DO PROJETO – 0,22KM – 01.017.0003-A

CONTROLE TECNOLÓGICO;

CONSIDERANDO 1 ENSAIO A CADA 2500M<sup>2</sup>

MOBILIZAÇÃO DE MÁQUINAS E EQUIPAMENTOS;

RETRO ESCAVADEIRA – 6676KG

MOTO NIVELADORA – 11800KG

TRATOR DE ESTEIRA – 18000KG

ROLO DE PNEUS – 6200 KG

ROLO DE CHAPA – 9400 KG



MEMÓRIA DE CÁLCULO – RUAS RODEIO E MENDES – BAIRRO CAIXA D'ÁGUA:

DRENAGEM :

MANILHA 400 MM – 295,30 M – 06.004.0062-A

POÇO DE VISITA 1,20X1,20X1,40M – 14 UN – 06.015.0010-A

CAIXA RALO – 21 UN – 06.015.0030-A

ESCAVAÇÃO:

VESC1 =  $295,30 \times 0,80 \times 0,80 = 188,99 \text{ M}^3$

VESC2 =  $2,20 \times 2,20 \times 1,60 \times 14 = 108,42 \text{ M}^3$

VESC3 =  $2,70 \times 21 = 56,70 \text{ M}^3$

VESCT = 354,11 M – 03.016.0005-B

CARGA – Q =  $354,11 \times 1,70 = 601,99 \text{ T}$  – 04.011.0051-B

DMT – Q =  $601,99 \times 10 = 6019,90 \text{ T.KM}$  – 04.005.0146-A

VESP =  $354,11 \times 1,30 = 460,34 \text{ M}^3$  - 03.025.0033-A

REATERRO:

V1 =  $3,14 \times 0,40 \times 0,40 / 4 \times 295,30 = 37,10 \text{ M}^3$

V2 =  $1,20 \times 1,20 \times 1,40 \times 14 = 28,22 \text{ M}^3$

V3 =  $1 \times 21 = 21 \text{ M}^3$

VT =  $86,32 \text{ M}^3$

VREAT =  $354,11 - 86,32 = 267,79 \text{ M}^3$  - 06.015.0010-A

TERRAPLANAGEM;

A =  $1.047,90 \text{ M}^3$

ESCAVAÇÃO PARA ACERTO DE GREIDE:

V1 =  $1047,90 \times 0,30 = 314,37 \text{ M}^3$

ESCAVAÇÃO PARA TROCA DE SOLO, CONSIDERANDO 30% DA ÁREA

V2 =  $1047,90 \times 0,30 \times 0,50 = 157,19 \text{ M}^3$

VESCT =  $471,55 \text{ M}^3$  - 03.016.0005-B

CARGA – Q =  $471,55 \times 1,70 = 691,61 \text{ T}$  – 04.011.0051-B

DMT – Q =  $691,61 \times 10 = 6.916,10 \text{ T.KM}$  – 04.005.0146-A

VESP =  $471,55 \times 1,30 = 613,01 \text{ M}^3$  - 03.025.0033-A

CAMADA DE BLOQUEIO EM PÓ DE PEDRA:

$$V1 = 1047,90 \times 0,10 = 104,79 \text{ M}^3$$

$$V2 = 314,37 \times 0,35/0,50 = 94,31 \text{ M}$$

$$\text{VPÓT V} = 199,10 \text{ M}^3 - 08.035.0001-A$$

BASE DE BRITA GRADUADA:

$$V1 = 1047,90 \times 0,15 = 157,18 \text{ M}^3$$

$$V2 = 314,37 \times 0,15/0,50 = 94,31 \text{ M}^3$$

$$\text{VBGST} = 251,49 \text{ M}^3 - 08.001.0002-B$$

$$\text{REGULARIZAÇÃO DE SUB LEITO} - A = 1.047,90 \text{ M}^2 - 08.021.0001-A$$

PAVIMENTAÇÃO:

$$\text{IMPRIMAÇÃO} - 813,70 \text{ M}^2 - B - 08.026.0001-A$$

$$\text{CBUQ} - V = 813,70 \times 0,05 \times 2,30 = 93,58 \text{ T} - 08.015.0067-A$$

$$\text{TRANSPORTE DA MASSA} - Q = 93,58 \times 50 = 4.679 \text{ T.KM} - 04.005.0143-B$$

$$\text{MEIO FIO COM SARJETA} - L = 535,30 \text{ M} - 08.027.0082-A$$

$$\text{PINTURA DE MEIO FIO} - L = 535,30 \text{ M} - 20.105.0005-A$$

$$\text{REDUTOR DE VELOCIDADE} - N = 3$$

$$\text{CBUQ} - V = 3 \times 5 \times 1,50 \times 0,08 \times 2,30 = 4,14 \text{ T} - 20.100.0005-A / 08.015.0060-A$$

$$\text{TRANSPORTE DA MASSA} - Q = 4,14 \times 50 = 207 \text{ T} - 04.005.0143-B$$

$$\text{PINTURA DE LIGAÇÃO} - A = 3 \times 5 \times 1,50 = 22,50 \text{ M}^2 - 08.026.0002-A$$

REDE DE ESGOTO:

$$\text{TUBO 200 MM} - 236,75 \text{ M} - 06.272.0004-A / 06.001.0244-A$$

$$\text{CAIXA DE INSPEÇÃO} - 17 \text{ UN} - 06.017.0007-A$$

$$\text{TAMPÃO} - 17 \text{ UN} - 06.016.0001-A$$

$$\text{VESC1} = 236,75 \times 0,50 \times 0,50 = 59,19 \text{ M}^3$$

$$\text{VESC2} = 17 \times 1,20 \times 1,20 = 24,48 \text{ M}^3$$

$$\text{VESCT} = 83,67 \text{ M}^3 - 03.016.0005-B$$

$$\text{CARGA} - Q = 83,67 \times 1,70 = 142,24 \text{ T} - 04.011.0051-B$$

$$\text{DMT} - Q = 142,24 \times 10 = 1422,40 \text{ T.KM} - 04.005.0146-A$$

$$\text{VESP} = 83,67 \times 1,30 = 108,77 \text{ M}^3 - 03.025.0033-A$$

REATERRO;

$$V1 = 3,14 \times 0,20 \times 0,20 / 4 \times 236,75 = 7,44 \text{ M}^3$$

$$V2 = 3,14 \times 0,60 \times 0,60 / 4 \times 17 = 4,80 \text{ M}^3$$

$$VT = 12,24 \text{ M}^3$$

$$VREAT = 83,67 - 12,24 = 71,43 \text{ M}^3 - 03.015.0010-A$$

LEVANTAMENTO TOPOGRÁFICO – 1.047,90 M<sup>2</sup> - 01.016.0100-A

LOCAÇÃO DE PROJETO – 0,27 KM – 01.017.0003-A

CONTROLE TECNOLÓGICO;

CONSIDERANDO 1 ENSAIO A CADA 2500 M<sup>2</sup>

MOBILIZAÇÃO DE MÁQUINAS E EQUIPAMENTOS;

RETRO ESCAVADEIRA – 6676 KG

MOTO NIVELADORA – 11800 KG

TRATOR DE ESTEIRA – 18000 KG

ROLO DE PNEUS – 6200 KG

ROLO DE CHAPA – 9400 KG

TOTAL – 52,07 X 50 = 2.603,50 T.KM – 04.014.0091-B / 04.005.0350-B

**ESTADO DO RIO DE JANEIRO**  
**PREFEITURA MUNICIPAL DE BARRA DO PIRAÍ**

**COMPOSIÇÃO ANALÍTICA DE BDI - 1**

Empreendimento: PAVIMENTAÇÃO EM CBUQ, Drenagem e Rede de Esgoto. NA RUA JAIR DA MOTA LEITE, PONTE DO ANDRADE.

DESCRIÇÃO	VALORES DE REFERÊNCIA - %			BDI ADOTADO - %
	1 QUARTIL	2 QUARTIL	3 QUARTIL	
ADMINISTRAÇÃO CENTRAL	3,00	4,00	5,50	4,00
SEGURO	0,80	0,80	1,00	0,80
RISCO	0,98	1,27	1,27	0,98
GARANTIA	0,80	0,80	1,00	0,80
DESPESAS FINANCEIRAS	0,59	1,23	1,39	0,59
Lucro	3,50	5,11	6,22	5,00
<b>Tributos (soma dos itens abaixo)</b>				
CONFINS	3,00	3,00	3,00	3,00
PIS	0,65	0,65	0,65	0,65
ISS	3,00	3,00	3,00	3,00
<b>CALCULO BDI</b>	16,32	19,86	23,03	<b>18,82</b>
CPRB				4,50
<b>TOTAL</b>				<b>23,32</b>

Fonte da composição, valores de referência e fórmula do BDI: Acórdão 2622/2013 - TCU - Plenário

Os valores de BDI acima foram calculados com emprego da fórmula abaixo:

$$BDI = \frac{(1 + AC + S + R + G) \cdot (1 + DF) \cdot (1 + L)}{1 - I} - 1$$

Onde:

AC = Administração Central;

DF = Taxa das despesas financeiras;

R = Taxa de risco

S = Taxa de Seguro

G = Taxa de garantia

I = taxa de tributos;

L = taxa de lucro.

Barra do Piraí, 29 de Junho de 2022.

Engenheiro: IVAN DE OLIVEIRA CZABA

CREA: 881047709





PREFEITURA MUNICIPAL DE BARRA DO PIRAÍ  
SECRETARIA MUNICIPAL DE OBRAS PÚBLICAS  
DRENAGEM, PAVIMENTAÇÃO E REDE DE ESGOTO  
RUA JAIR MOTA LEITE - PONTE DO ANDRADE  
PRAZO DE EXECUÇÃO 6 MESES



SISTEMA DE CUSTOS EMOP - MÊS BASE= 04/22

Item	Código	Descrição	Unid.	Pr unit.	Quant.	Pr parcial
<b>1</b>		<b>ADMINISTRAÇÃO</b>				
1.1	05.105.0127-A	Mao-de-obra de encarregado de obra,inclusive encargos sociais	MES	5.804,48	2,00	11.608,96
						<b>11.608,96</b>
<b>2</b>		<b>SERV. ESCRITÓRIO, LABORATÓRIO E CAMPO</b>				
2.1	01.016.0100-A	Levantamento topografico,planialtimetrico cadastral de areas de logradouros publicos,compreendendo nivelamento do eixo de logradouros,com cotas de tampos de pocos de visita,cotas de soleiras de edificaciones e/ou terrenos,levantamento de pos teacao,a	M2	1,47	871,30	1.280,81
2.2	01.017.0003-A	Locacao de projeto de estradas,executadas de acordo com a instrucao it-28/80 do der-rj,inclusive nivelamento e secoes transversais e delimitacao das linhas demarcadoras de faixa de dominio,em terreno de orografia nao acidentada e vegetacao densa	KM	18.787,15	0,22	4.133,17
2.3		Controle tecnológico				
2.3.1	01.001.0011-A	Compactacao: energia proctor normal	UN	350,58	1,00	350,58
2.3.2	01.001.0017-A	Indice suporte california,por 3 pontos,compactacao com energia proctor normal	UN	1.619,60	1,00	1.619,60
2.3.3	01.001.0204-A	Amostra granulometrica apos extracao do ligante	UN	159,17	1,00	159,17
2.3.4	01.001.0081-A	Analise granulometrica em agregado miudo	UN	160,62	1,00	160,62
2.3.5	01.001.0082-A	Analise granulometrica em agregado graudo	UN	127,07	1,00	127,07
2.3.6	01.001.0091-A	Densidade aparente(agregado miudo)	UN	46,85	2,00	93,70
						<b>7.924,72</b>
<b>3</b>		<b>CANTEIRO DE OBRA</b>				
3.1	02.020.0002-A	Placa de identificacao de obra publica,tipo banner/plotter,constituida por lona e impressao digital,inclusive suportes de madeira.fornecimento e colocacao	M2	207,15	8,00	1.657,20
3.2	02.030.0005-A	Placa de sinalizacao preventiva para obra na via publica,de acordo com a resolucao da prefeitura-rj, compreendendo fornecimento e pintura da placa e dos suportes de madeira.fornecimento e colocacao	UN	86,67	4,00	346,68
3.3	02.004.0001-A	Barracao de obra,com paredes e piso de tabuas de madeira de 3ª,cobertura de telhas de fibrocimento de 6mm,e instalacoes, exclusive pintura,sendo reaproveitado 2 vezes	M2	408,47	12,00	4.901,64
3.4	02.015.0001-A	Instalacao e ligacao provisoria para abastecimento de agua e esgotamento sanitario em canteiro de obras,inclusive escavacao,exclusive reposicao da pavimentacao do logradouro publico	UN	4.187,01	1,00	4.187,01
3.5	02.016.0001-A	Instalacao e ligacao provisoria de alimentacao de energia electrica,em baixa tensao,para canteiro de obras,m3-chave 100a, carga 3kw,20cv,exclusive o fornecimento do medidor	UN	2.160,22	1,00	2.160,22



PREFEITURA MUNICIPAL DE BARRA DO PIRAÍ  
SECRETARIA MUNICIPAL DE OBRAS PÚBLICAS  
DRENAGEM, PAVIMENTAÇÃO E REDE DE ESGOTO  
RUA JAIR MOTA LEITE - PONTE DO ANDRADE  
PRAZO DE EXECUÇÃO 6 MESES



SISTEMA DE CUSTOS EMOP - MÊS BASE= 04/22

Item	Código	Descrição	Unid.	Pr unit.	Quant.	Pr parcial
3.6	02.004.0012-A	Sanitario com vaso e chuveiro para pessoal de obra,com 2,00m 2 executado com tabuas de madeira de 3ª,e telhas onduladas d e 6mm de fibrocimento,inclusive instalacoes,aparelhos,esquadrias e ferragens considerando reaproveitamento das instalacoes e a	UN	2.495,37	1,00	2.495,37
3.7		Mobilização de máquinas equipamentos				
3.7.1	04.014.0091-B	Carga e descarga de equipamentos pesados,em carretas,exclusivo o custo horario do equipamento durante a operacao	T	42,54	52,07	2.215,05
3.7.2	04.005.0350-B	Transporte de equipamentos pesados em carretas,exclusivo a carga e descarga(vide item 04.014.0091) e o custo horario dos equipamentos transportados	T X KM	2,39	2.603,50	6.222,36
						<b>24.185,53</b>
<b>4</b>		<b>DRENAGEM</b>				
4.1		Escavação, carga e descarga, transporte, reaterro				
4.1.1	03.016.0005-B	Escavacao mecanica de vala nao escorada em material de 1ª categoria com pedras,instalacoes prediais ou outros redutores de produtividade ou cavas de fundacao,ate 1,50m de profundidade,utilizando retro-escavadeira,exclusivo esgotamento	M3	23,90	204,31	4.883,00
4.1.2	04.011.0051-B	Carga e descarga mecanica,com pa-carregadeira,com 1,30m3 de capacidade,utilizando caminhao basculante a oleo diesel,com capacidade util de 8t,considerados para o caminhao os tempos de espera,manobra,carga e descarga e para a carregadeira os tempos de	T	12,15	347,33	4.220,05
4.1.3	04.005.0146-A	Transporte de carga de qualquer natureza,exclusivo as despesas de carga e descarga,tanto de espera do caminhao como do servente ou equipamento auxiliar,a velocidade media de 15km/h ,em caminhao basculante a oleo diesel,com capacidade util de 12t	T X KM	2,76	3.473,30	9.586,30
4.1.4	03.025.0033-A	Espalhamento de material de 1ª categoria e aterros,com trator de lamina com potencia em torno de 80cv.medido pelo volume solto	M3	3,48	265,60	924,28
4.1.5	03.015.0010-A	Reaterro de vala/cava com po-de-pedra,inclusive fornecimento do material e compactacao manual	M3	146,74	156,53	22.969,21
4.2		Tubos de concreto, poço de visita, caixa ralo				
4.2.1	06.004.0062-A	Tubo de concreto armado,classe pa-1,conforme abnt nbr 8890,para galerias de aguas pluviais,com diametro de 400mm,aterro e soca ate a altura da geratriz superior do tubo,considerando o material da propria escavacao,inclusive fornecimento do material	M	173,34	204,45	35.439,36
4.2.2	06.015.0010-A	Poco de visita em alvenaria de blocos de concreto(20x20x40cm),paredes 0,20m de esp.c/1,20x1,20x1,40m,p/coletores aguas pluviais 0,40 a 0,70m de diam.utilizando arg.cim. areia, traco 1: 4,sendo paredes chapiscadas e revestidas internamente c/arg. ,enchi	UN	2.461,97	6,00	14.771,82
4.2.3	06.015.0030-A	Caixa de ralo alvenaria blocos concreto (20x20x40cm),paredes de 0,20m de esp.,(0,30x0,90x0,90)m,p/aguas pluviais,sendo paredes chapiscadas e revestidas internamente c/argamassa,enchimento blocos e base em concreto simples fck=10mpa e grelha de ferr	UN	880,87	10,00	8.808,70





PREFEITURA MUNICIPAL DE BARRA DO PIRAÍ  
SECRETARIA MUNICIPAL DE OBRAS PÚBLICAS  
DRENAGEM, PAVIMENTAÇÃO E REDE DE ESGOTO  
RUA JAIR MOTA LEITE - PONTE DO ANDRADE  
PRAZO DE EXECUÇÃO 6 MESES



SISTEMA DE CUSTOS EMOP - MÊS BASE= 04/22

Item	Código	Descrição	Unid.	Pr unit.	Quant.	Pr parcial
						101.602,72
5		<b>TERRAPLANAGEM</b>				
5.1	03.016.0005-B	Escavacao mecanica de vala nao escorada em material de 1ª categoria com pedras,instalacoes prediais ou outros redutores de produtividade ou cavas de fundacao,ate 1,50m de profundidade,utilizando retro-escavadeira,exclusive esgotamento	M3	23,90	392,09	9.370,95
5.2	04.011.0051-B	Carga e descarga mecanica,com pa-carregadeira,com 1,30m3 de capacidade,utilizando caminhao basculante a oleo diesel,com capacidade util de 8t,considerados para o caminhao os tempos de espera,manobra,carga e descarga e para a carregadeira os tempos de	T	12,15	666,55	8.098,58
5.3	04.005.0146-A	Transporte de carga de qualquer natureza,exclusive as despesas de carga e descarga,tanto de espera do caminhao como do servente ou equipamento auxiliar,a velocidade media de 15km/h ,em caminhao basculante a oleo diesel,com capacidade util de 12t	T X KM	2,76	6.665,50	18.396,78
5.4	03.025.0033-A	Espalhamento de material de 1ª categoria e aterros,com trator de lamina com potencia em torno de 80cv.medido pelo volume solto	M3	3,48	509,72	1.773,82
5.5	08.035.0001-A	Camada de bloqueio(colchao)de po-de-pedra,espalhado e compactado mecanicamente,medida apos compactacao	M3	118,00	270,11	31.872,98
5.6	08.001.0002-B	Base de brita graduada,inclusive fornecimento dos materiais, medida apos a compactacao	M3	166,06	209,12	34.726,46
						104.239,57
6		<b>PAVIMENTAÇÃO EM CBUQ</b>				
6.1	08.026.0001-A	Imprimacao de base de pavimentacao,de acordo com as "instrucoes para execucao",do der-rj	M2	11,05	710,40	7.849,92
6.2	08.015.0067-A	Revestimento de concreto betuminoso usinado a quente,importado de usina,executado em uma camada,de acordo com as instrucoes/especificacoes do contratante,compreendendo preparo,espalhamento e compactacao mecanicos e os materiais,exclusive transporte	T	607,73	81,70	49.651,54
6.3	04.005.0143-B	Transporte de carga de qualquer natureza,exclusive as despesas de carga e descarga,tanto de espera do caminhao como do servente ou equipamento auxiliar,a velocidade media de 30km/h ,em caminhao basculante a oleo diesel,com capacidade util de 12t	T X KM	1,39	4.085,00	5.678,15
6.4		Meio fio com sarjeta				
6.4.1	08.027.0082-A	Sarjeta e meio-fio conjugado reto,de concreto simples fck=15 mpa,moldado no local,tipo der-rj,medindo 0,45m de base e 0,30m de altura,rejuntamento com argamassa de cimento e areia, no traco 1:3,5,com fornecimento de todos os materiais	M	97,46	364,80	35.553,40
6.4.2	20.105.0005-A	Pintura de meio-fio com cal,com uma demao	M	0,50	364,80	182,40
6.5		Redutor de velocidade				
6.5.1	20.100.0005-A	Concreto betuminoso usinado a quente.preparo e fornecimento	M3	1.147,82	1,38	1.583,99



Item	Código	Descrição	Unid.	Pr unit.	Quant.	Pr parcial
6.5.2	08.015.0060-A	Revestimento de concreto betuminoso usinado a quente,executa do em uma camada,de acordo com as instrucoes/especificacoes do contratante,compreendendo preparo,espalhamento e compacta cao mecanicos e os materiais,exclusive transporte da usina p ara pis	T	497,67	1,38	686,78
6.5.3	04.005.0143-B	Transporte de carga de qualquer natureza,exclusive as despes as de carga e descarga,tanto de espera do caminhao como do s ervente ou equipamento auxiliar,a velocidade media de 30km/h ,em caminhao basculante a oleo diesel,com capacidade util de 12t	T X KM	1,39	69,00	95,91
6.5.4	08.026.0002-A	Pintura de ligacao,de acordo com as "instrucoes para execucao",do der-rj	M2	2,48	7,50	18,60
6.6		Sinalização horizontal e vertical				
6.6.1	05.020.0014-A	Sinalizacao manual de faixas e figuras para pedestres,com ti nta termoplastica a base de resinas naturais e/ou sinteticas ,em vias urbanas,aplicado por extrusao,conforme abnt nbr 129 35,13132,7396 e norma dnit 100/2018-es.	M2	101,93	364,75	37.178,96
6.6.2	05.015.0050-A	Placa de sinalizacao de rodovias,em chapa de aco nº16,tratad a quimicamente,inclusive pintura com metal primer nas duas f aces e esmalte sintetico preto no verso.aplicacao de pelicul as refletivas no grau tecnico e pelicula para legenda fixada atrave	M2	579,62	0,32	185,47
						<b>138.665,12</b>
<b>7</b>		<b>REDE DE ESGOTO</b>				
7.1		Escavação, carga e descarga, transporte, reaterro				
7.1.1	03.016.0005-B	Escavacao mecanica de vala nao escorada em material de 1ªcat egoria com pedras,instalacoes prediais ou outros redutores d e produtividade ou cavas de fundacao,ate 1,50m de profundida de,utilizando retro-escavadeira,exclusive esgotamento	M3	23,90	50,82	1.214,59
7.1.2	04.011.0051-B	Carga e descarga mecanica,com pa-carregadeira,com 1,30m3 de capacidade,utilizando caminhao basculante a oleo diesel,com capacidade util de 8t,considerados para o caminhao os tempos de espera,manobra,carga e descarga e para a carregadeira os tempos de	T	12,15	86,40	1.049,76
7.1.3	04.005.0146-A	Transporte de carga de qualquer natureza,exclusive as despes as de carga e descarga,tanto de espera do caminhao como do s ervente ou equipamento auxiliar,a velocidade media de 15km/h ,em caminhao basculante a oleo diesel,com capacidade util de 12t	T X KM	2,76	864,00	2.384,64
7.1.4	03.025.0033-A	Espalhamento de material de 1ª categoria e aterros,com trato r de lamina com potencia em torno de 80cv.medido pelo volume solto	M3	3,48	66,07	229,92
7.1.5	03.015.0010-A	Reaterro de vala/cava com po-de-pedra,inclusive fornecimento do material e compactacao manual	M3	146,74	43,82	6.430,14
7.2		Tubulação, caixa de inspeção, tampão				
7.2.1	06.272.0004-A	Tubo pvc,conforme abnt nbr-7362,para esgoto sanitario,com di ametro nominal de 200mm,inclusive anel de borracha.fornecime nto	M	171,63	168,70	28.953,98



PREFEITURA MUNICIPAL DE BARRA DO PIRAI  
SECRETARIA MUNICIPAL DE OBRAS PÚBLICAS  
DRENAGEM, PAVIMENTAÇÃO E REDE DE ESGOTO  
RUA JAIR MOTA LEITE - PONTE DO ANDRADE  
PRAZO DE EXECUÇÃO 6 MESES



SISTEMA DE CUSTOS EMOP - MÊS BASE= 04/22

Item	Código	Descrição	Unid.	Pr unit.	Quant.	Pr parcial
7.2.2	06.001.0244-A	Assentamento de tubulacao de pvc,com junta elastica,para col etor de esgotos,com diametro nominal de 200mm,aterro e soca ate a altura da geratriz superior do tubo,considerando o mat erial da propria escavacao,exclusive tubo e junta	M	11,89	168,70	2.005,84
7.2.3	06.017.0007-A	Poco de visita,de aneis de concreto pre-moldados,para esgoto s sanitarios,segundo especificacoes da cedae,inclusive degraus,exclusive tampao de ferro fundido,com profundidade de 1,5 0m	UN	1.467,77	6,00	8.806,62
7.2.4	06.016.0001-A	Tampao completo de fº,de 0,60m de diametro,com 175 a 180kg ,para caixa de areia ou poco de visita,articulado,padrao pre feita,classe 300,carga minima para teste 30t,resistencia m axima de rompimento 37,5t e flecha residual maxima 17mm,asse ntado	UN	477,21	6,00	2.863,26
						<b>53.938,75</b>
					<b>Soma :</b>	<b>442.165,37</b>
					<b>BDI (%): 23,32</b>	<b>103.112,96</b>
					<b>Pr. final :</b>	<b>545.278,33</b>

**ESTADO DO RIO DE JANEIRO**  
**PREFEITURA MUNICIPAL DE BARRA DO PIRAI**

**COMPOSIÇÃO ANALÍTICA DE BDI - 1**

Empreendimento: PAVIMENTAÇÃO EM CBUQ, Drenagem e Rede de Esgoto. NAS RUAS MENDES E RODEIO, NO BAIRRO CAIXA D'ÁGUA.

DESCRIÇÃO	VALORES DE REFERÊNCIA - %			BDI ADOTADO - %
	1 QUARTIL	2 QUARTIL	3 QUARTIL	
ADMINISTRAÇÃO CENTRAL	3,00	4,00	5,50	4,00
SEGURO	0,80	0,80	1,00	0,80
RISCO	0,98	1,27	1,27	0,98
GARANTIA	0,80	0,80	1,00	0,80
DESPESAS FINANCEIRAS	0,59	1,23	1,39	0,59
Lucro	3,50	5,11	6,22	5,00
<b>Tributos (soma dos itens abaixo)</b>				
CONFINS	3,00	3,00	3,00	3,00
PIS	0,65	0,65	0,65	0,65
ISS	3,00	3,00	3,00	3,00
<b>CALCULO BDI</b>	<b>16,32</b>	<b>19,86</b>	<b>23,03</b>	<b>18,82</b>
CPRB				4,50
<b>TOTAL</b>				<b>23,32</b>

Fonte da composição, valores de referência e fórmula do BDI: Acórdão 2622/2013 - TCU - Plenário

Os valores de BDI acima foram calculados com emprego da fórmula abaixo:

$$BDI = \frac{(1 + AC + S + R + G) \cdot (1 + DF) \cdot (1 + L)}{1 - I} - 1$$

Onde:

AC = Administração Central;

DF = Taxa das despesas financeiras;

R = Taxa de risco

S = Taxa de Seguro

G = Taxa de garantia

I = taxa de tributos;

L = taxa de lucro.

Barra do Pirai, 29 de Junho de 2022.

Engenheiro: IVAN DE OLIVEIRA CZABA

CREA: 881047709





PREFEITURA MUNICIPAL DE BARRA DO PIRAÍ  
SECRETARIA MUNICIPAL DE OBRAS PÚBLICAS  
DRENAGEM, PAVIMENTAÇÃO E REDE DE ESGOTO  
RUAS MENDES E RODEIO - BAIRRO CAIXA D'ÁGUA  
PRAZO DE EXECUÇÃO 6 MESES



SISTEMA DE CUSTOS EMOP - MÊS BASE= 04/22

Item	Código	Descrição	Unid.	Pr unit.	Quant.	Pr parcial
<b>1</b>		<b>ADMINISTRAÇÃO</b>				
1.1	05.105.0127-A	Mao-de-obra de encarregado de obra,inclusive encargos sociais	MES	5.804,48	3,00	17.413,44
						<b>17.413,44</b>
<b>2</b>		<b>SERV. ESCRITÓRIO, LABORATÓRIO E CAMPO</b>				
2.1	01.016.0100-A	Levantamento topografico,planialtimetrico cadastral de areas de logradouros publicos,compreendendo nivelamento do eixo de logradouros,com cotas de tampoes de pocos de visita,cotas de soleiras de edificacoes e/ou terrenos,levantamento de pos teacao,a	M2	1,47	1.047,90	1.540,41
2.2	01.017.0003-A	Locacao de projeto de estradas,executadas de acordo com a instrução it-28/80 do der-rj,inclusive nivelamento e secoes transversais e delimitacao das linhas demarcadoras de faixa de dominio,em terreno de orografia nao acidentada e vegetacao densa	KM	18.787,15	0,27	5.072,53
2.3		Controle tecnológico				
2.3.1	01.001.0011-A	Compactacao: energia proctor normal	UN	350,58	1,00	350,58
2.3.2	01.001.0017-A	Indice suporte california,por 3 pontos,compactacao com energia proctor normal	UN	1.619,60	1,00	1.619,60
2.3.3	01.001.0204-A	Amostra granulometrica apos extracao do ligante	UN	159,17	1,00	159,17
2.3.4	01.001.0081-A	Analise granulometrica em agregado miudo	UN	160,62	1,00	160,62
2.3.5	01.001.0082-A	Analise granulometrica em agregado graudo	UN	127,07	1,00	127,07
2.3.6	01.001.0091-A	Densidade aparente(agregado miudo)	UN	46,85	1,00	46,85
						<b>9.076,83</b>
<b>3</b>		<b>CANTEIRO DE OBRA</b>				
3.1	02.020.0002-A	Placa de identificacao de obra publica,tipo banner/plotter,constituida por lona e impressao digital,inclusive suportes de madeira.fornecimento e colocacao	M2	207,15	16,00	3.314,40
3.2	02.030.0005-A	Placa de sinalizacao preventiva para obra na via publica,de acordo com a resolucao da prefeitura-rj, compreendendo fornecimento e pintura da placa e dos suportes de madeira.fornecimento e colocacao	UN	86,67	10,00	866,70
3.3	02.004.0001-A	Barracao de obra,com paredes e piso de tabuas de madeira de 3ª,cobertura de telhas de fibrocimento de 6mm,e instalacoes, exclusive pintura,sendo reaproveitado 2 vezes	M2	408,47	12,00	4.901,64
3.4	02.015.0001-A	Instalacao e ligacao provisoria para abastecimento de agua e esgotamento sanitario em canteiro de obras,inclusive escavacao,exclusive reposicao da pavimentacao do logradouro publico	UN	4.187,01	1,00	4.187,01
3.5	02.016.0001-A	Instalacao e ligacao provisoria de alimentacao de energia electrica,em baixa tensao,para canteiro de obras,m3-chave 100a, carga 3kw,20cv,exclusive o fornecimento do medidor	UN	2.160,22	1,00	2.160,22



Item	Código	Descrição	Unid.	Pr unit.	Quant.	Pr parcial
3.6	02.004.0012-A	Sanitario com vaso e chuveiro para pessoal de obra,com 2,00m 2 executado com tabuas de madeira de 3ª,e telhas onduladas de 6mm de fibrocimento,inclusive instalacoes,aparelhos,esquadrias e ferragens considerando reaproveitamento das instalacoes e a	UN	2.495,37	1,00	2.495,37
3.7		Mobilização de máquinas e equipamentos				
3.7.1	04.014.0091-B	Carga e descarga de equipamentos pesados,em carretas,exclusivo o custo horario do equipamento durante a operacao	T	42,54	52,07	2.215,05
3.7.2	04.005.0350-B	Transporte de equipamentos pesados em carretas,exclusive a carga e descarga(vide item 04.014.0091) e o custo horario dos equipamentos transportados	T X KM	2,39	2.603,50	6.222,36
						<b>26.362,75</b>
<b>4</b>		<b>DRENAGEM</b>				
4.1		Escavação, carga e descarga, transporte, reaterro				
4.1.1	03.016.0005-B	Escavacao mecanica de vala nao escorada em material de 1ª categoria com pedras,instalacoes prediais ou outros redutores de produtividade ou cavas de fundacao,ate 1,50m de profundidade,utilizando retro-escavadeira,exclusive esgotamento	M3	23,90	354,11	8.463,22
4.1.2	04.011.0051-B	Carga e descarga mecanica,com pa-carregadeira,com 1,30m3 de capacidade,utilizando caminhao basculante a oleo diesel,com capacidade util de 8t,considerados para o caminhao os tempos de espera,manobra,carga e descarga e para a carregadeira os tempos de	T	12,15	601,99	7.314,17
4.1.3	04.005.0146-A	Transporte de carga de qualquer natureza,exclusive as despesas de carga e descarga,tanto de espera do caminhao como do servente ou equipamento auxiliar,a velocidade media de 15km/h ,em caminhao basculante a oleo diesel,com capacidade util de 12t	T X KM	2,76	6.019,90	16.614,92
4.1.4	03.015.0010-A	Reaterro de vala/cava com po-de-pedra,inclusive fornecimento do material e compactacao manual	M3	146,74	267,79	39.295,50
4.1.5	03.025.0033-A	Espalhamento de material de 1ª categoria e aterros,com trator de lamina com potencia em torno de 80cv.medido pelo volume solto	M3	3,48	460,34	1.601,98
4.2		Tubos de concreto, pv, caixa ralo				
4.2.1	06.004.0062-A	Tubo de concreto armado,classe pa-1,conforme abnt nbr 8890,para galerias de aguas pluviais,com diametro de 400mm,aterro e soca ate a altura da geratriz superior do tubo,considerando o material da propria escavacao,inclusive fornecimento do material	M	173,34	295,30	51.187,30
4.2.2	06.015.0010-A	Poco de visita em alvenaria de blocos de concreto(20x20x40cm),paredes 0,20m de esp.c/1,20x1,20x1,40m,p/coletor aguas pluviais 0,40 a 0,70m de diam.utilizando arg.cim. areia, traco 1: 4,sendo paredes chapiscadas e revestidas internamente c/arg. ,enchi	UN	2.461,97	14,00	34.467,58
4.2.3	06.015.0030-A	Caixa de ralo alvenaria blocos concreto (20x20x40cm),paredes de 0,20m de esp.,(0,30x0,90x0,90)m,p/aguas pluviais,sendo paredes chapiscadas e revestidas internamente c/argamassa,encimento blocos e base em concreto simples fck=10mpa e grelha de ferr	UN	880,87	21,00	18.498,27





PREFEITURA MUNICIPAL DE BARRA DO PIRAÍ  
SECRETARIA MUNICIPAL DE OBRAS PÚBLICAS  
DRENAGEM, PAVIMENTAÇÃO E REDE DE ESGOTO  
RUAS MENDES E RODEIO - BAIRRO CAIXA D'ÁGUA  
PRAZO DE EXECUÇÃO 6 MESES



SISTEMA DE CUSTOS EMOP - MÊS BASE= 04/22

Item	Código	Descrição	Unid.	Pr unit.	Quant.	Pr parcial
						177.442,94
5		<b>TERRAPLANAGEM</b>				
5.1	03.016.0005-B	Escavacao mecanica de vala nao escorada em material de 1ª categoria com pedras,instalacoes prediais ou outros redutores de produtividade ou cavas de fundacao,ate 1,50m de profundidade,utilizando retro-escavadeira,exclusive esgotamento	M3	23,90	471,55	11.270,04
5.2	04.011.0051-B	Carga e descarga mecanica,com pa-carregadeira,com 1,30m3 de capacidade,utilizando caminhao basculante a oleo diesel,com capacidade util de 8t,considerados para o caminhao os tempos de espera,manobra,carga e descarga e para a carregadeira os tempos de	T	12,15	691,61	8.403,06
5.3	04.005.0146-A	Transporte de carga de qualquer natureza,exclusive as despesas de carga e descarga,tanto de espera do caminhao como do servente ou equipamento auxiliar,a velocidade media de 15km/h ,em caminhao basculante a oleo diesel,com capacidade util de 12t	T X KM	2,76	6.916,10	19.088,43
5.4	03.025.0033-A	Espalhamento de material de 1ª categoria e aterros,com trator de lamina com potencia em torno de 80cv.medido pelo volume solto	M3	3,48	613,01	2.133,27
5.5	08.035.0001-A	Camada de bloqueio(colchao)de po-de-pedra,espalhado e compactado mecanicamente,medida apos compactacao	M3	118,00	199,10	23.493,80
5.6	08.001.0002-B	Base de brita graduada,inclusive fornecimento dos materiais, medida apos a compactacao	M3	166,06	251,49	41.762,42
5.7	08.021.0001-A	Regularizacao de subleito,de acordo com as "instrucoes para execucao",do der-rj.o custo indeniza as operacoes de execucao e transporte de agua e se aplica a area efetivamente regularizada,exclusive transporte e escavacao de corretivos	M2	1,52	1.047,90	1.592,80
						107.743,82
6		<b>PAVIMENTAÇÃO EM CBUQ</b>				
6.1	08.026.0001-A	Imprimacao de base de pavimentacao,de acordo com as "instrucoes para execucao",do der-rj	M2	11,05	813,70	8.991,38
6.2	08.015.0067-A	Revestimento de concreto betuminoso usinado a quente,importado de usina,executado em uma camada,de acordo com as instrucoes/especificacoes do contratante,compreendendo preparo,espalhamento e compactacao mecanicos e os materiais,exclusive transporte	T	607,73	93,58	56.871,37
6.3	04.005.0143-B	Transporte de carga de qualquer natureza,exclusive as despesas de carga e descarga,tanto de espera do caminhao como do servente ou equipamento auxiliar,a velocidade media de 30km/h ,em caminhao basculante a oleo diesel,com capacidade util de 12t	T X KM	1,39	4.679,00	6.503,81
6.4	08.027.0082-A	Sarjeta e meio-fio conjugado reto,de concreto simples fck=15 mpa,moldado no local,tipo der-rj,medindo 0,45m de base e 0,30m de altura,rejuntamento com argamassa de cimento e areia, no traco 1:3,5,com fornecimento de todos os materiais	M	97,46	535,30	52.170,33
6.5	20.105.0005-A	Pintura de meio-fio com cal,com uma demao	M	0,50	535,30	267,65





Item	Código	Descrição	Unid.	Pr unit.	Quant.	Pr parcial
6.6		Redutor de velocidade				
6.6.1	20.100.0005-A	Concreto betuminoso usinado a quente.preparo e fornecimento	M3	1.147,82	4,14	4.751,97
6.6.2	08.015.0060-A	Revestimento de concreto betuminoso usinado a quente,executa do em uma camada,de acordo com as instrucoes/especificacoes do contratante,compreendendo preparo,espalhamento e compacta cao mecanicos e os materiais,exclusive transporte da usina p ara pis	T	497,67	4,14	2.060,35
6.6.3	04.005.0143-B	Transporte de carga de qualquer natureza,exclusive as despesas de carga e descarga,tanto de espera do caminhao como do s ervente ou equipamento auxiliar,a velocidade media de 30km/h ,em caminhao basculante a oleo diesel,com capacidade util de 12t	T X KM	1,39	207,00	287,73
6.6.4	08.026.0002-A	Pintura de ligacao,de acordo com as "instrucoes para execucao",do der-rj	M2	2,48	22,50	55,80
						<b>131.960,39</b>
<b>7</b>		<b>REDE DE ESGOTO</b>				
7.1		Escavação, carga e descarga, transporte, reaterro				
7.1.1	03.016.0005-B	Escavacao mecanica de vala nao escorada em material de 1ªcat egoria com pedras,instalacoes prediais ou outros redutores d e produtividade ou cavas de fundacao,ate 1,50m de profundida de,utilizando retro-escavadeira,exclusive esgotamento	M3	23,90	83,67	1.999,71
7.1.2	04.011.0051-B	Carga e descarga mecanica,com pa-carregadeira,com 1,30m3 de capacidade,utilizando caminhao basculante a oleo diesel,com capacidade util de 8t,considerados para o caminhao os tempos de espera,manobra,carga e descarga e para a carregadeira os tempos de	T	12,15	142,24	1.728,21
7.1.3	04.005.0146-A	Transporte de carga de qualquer natureza,exclusive as despesas de carga e descarga,tanto de espera do caminhao como do s ervente ou equipamento auxiliar,a velocidade media de 15km/h ,em caminhao basculante a oleo diesel,com capacidade util de 12t	T X KM	2,76	1.422,40	3.925,82
7.1.4	03.025.0033-A	Espalhamento de material de 1ª categoria e aterros,com trato r de lamina com potencia em torno de 80cv.medido pelo volume solto	M3	3,48	108,77	378,51
7.1.5	03.015.0010-A	Reaterro de vala/cava com po-de-pedra,inclusive fornecimento do material e compactacao manual	M3	146,74	71,43	10.481,63
7.2		Tubulação, caixa de inspeção , tampão				
7.2.1	06.272.0004-A	Tubo pvc,conforme abnt nbr-7362,para esgoto sanitario,com di ametro nominal de 200mm,inclusive anel de borracha.fornecime nto	M	171,63	236,75	40.633,40
7.2.2	06.001.0244-A	Assentamento de tubulacao de pvc,com junta elastica,para col etor de esgotos,com diametro nominal de 200mm,aterro e soca ate a altura da geratriz superior do tubo,considerando o mat erial da propria escavacao,exclusive tubo e junta	M	11,89	236,75	2.814,95









**LEGENDA**

- MEIO FIO DE SARIETA = 364,80m
- - - TUBO DE CONCRETO Ø40 = 204,45m
- BUEIRO = 10 UNIDADES
- POÇO DE VISITA = 06 UNIDADES

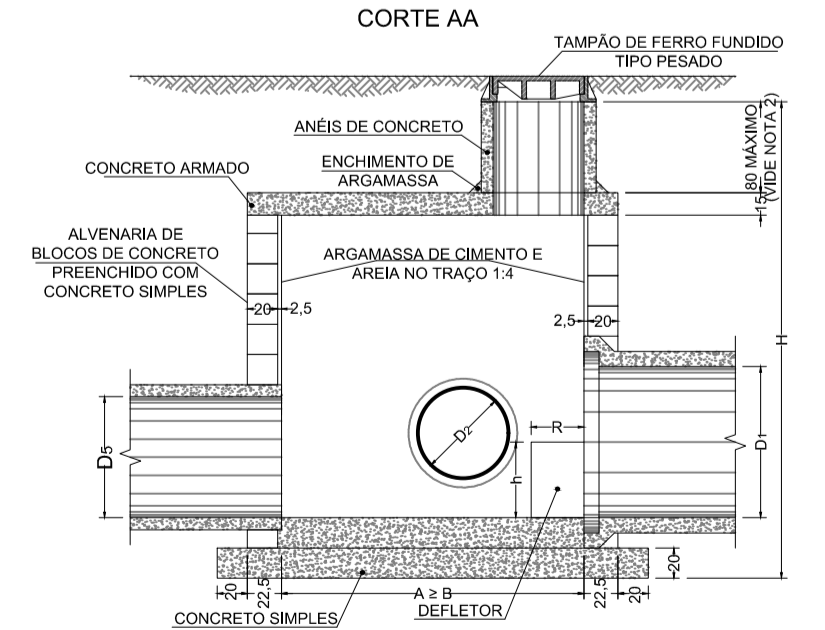
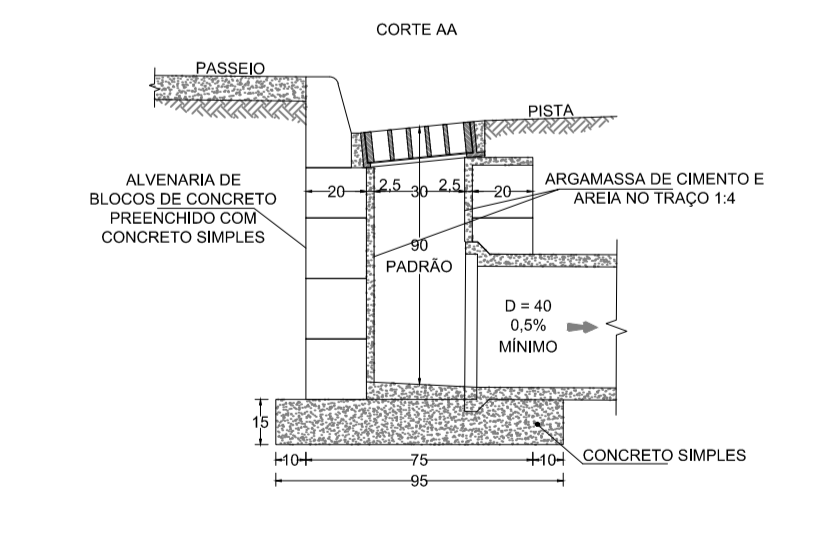
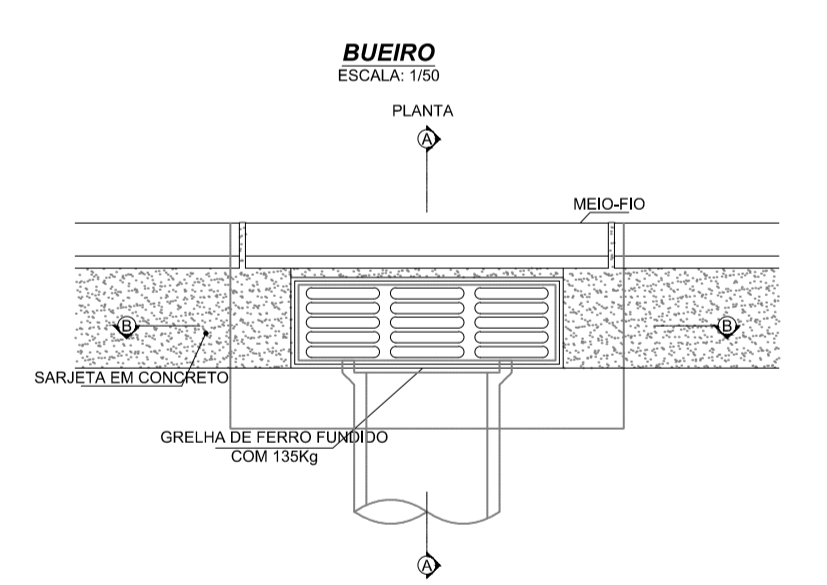
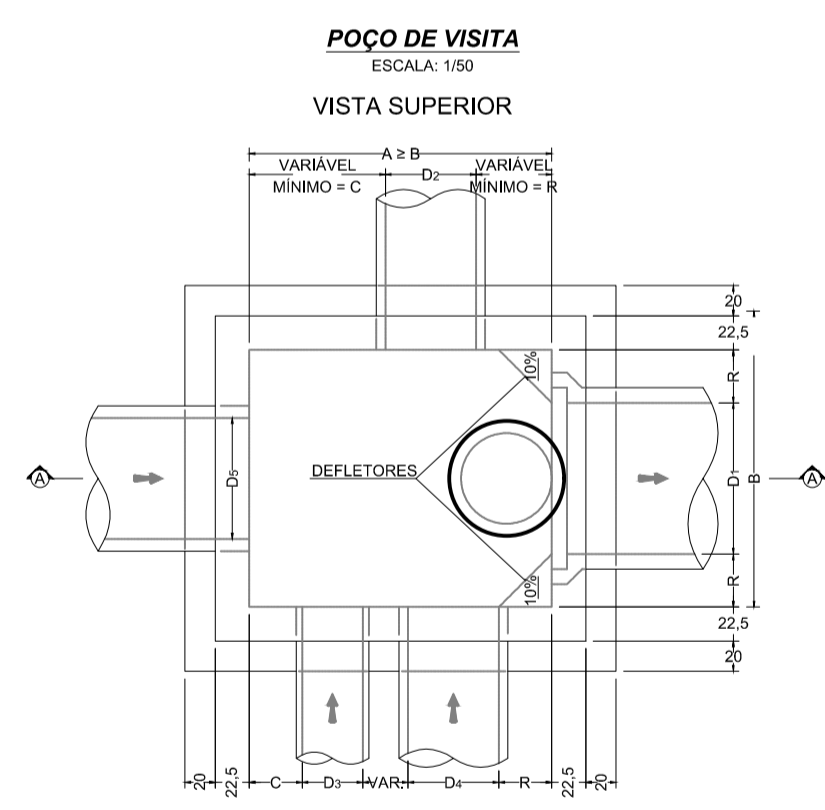
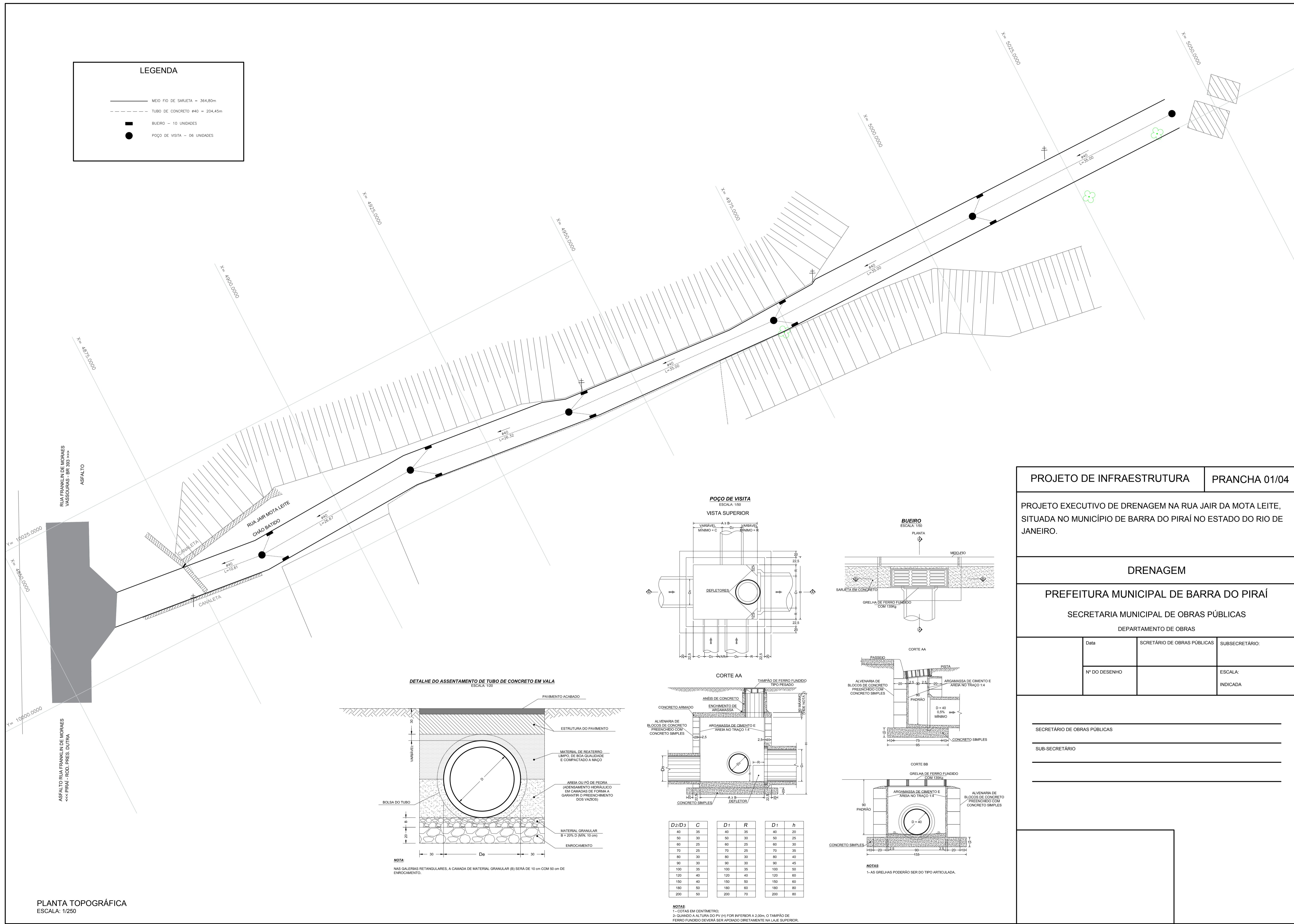

D2/D3	C	D1	R	D1	h
40	35	40	35	40	20
50	30	50	30	50	25
60	25	60	25	60	30
70	25	70	25	70	35
80	30	80	30	80	40
90	30	90	30	90	45
100	35	100	35	100	50
120	40	120	40	120	60
150	40	150	50	150	60
180	50	180	60	180	60
200	50	200	70	200	80

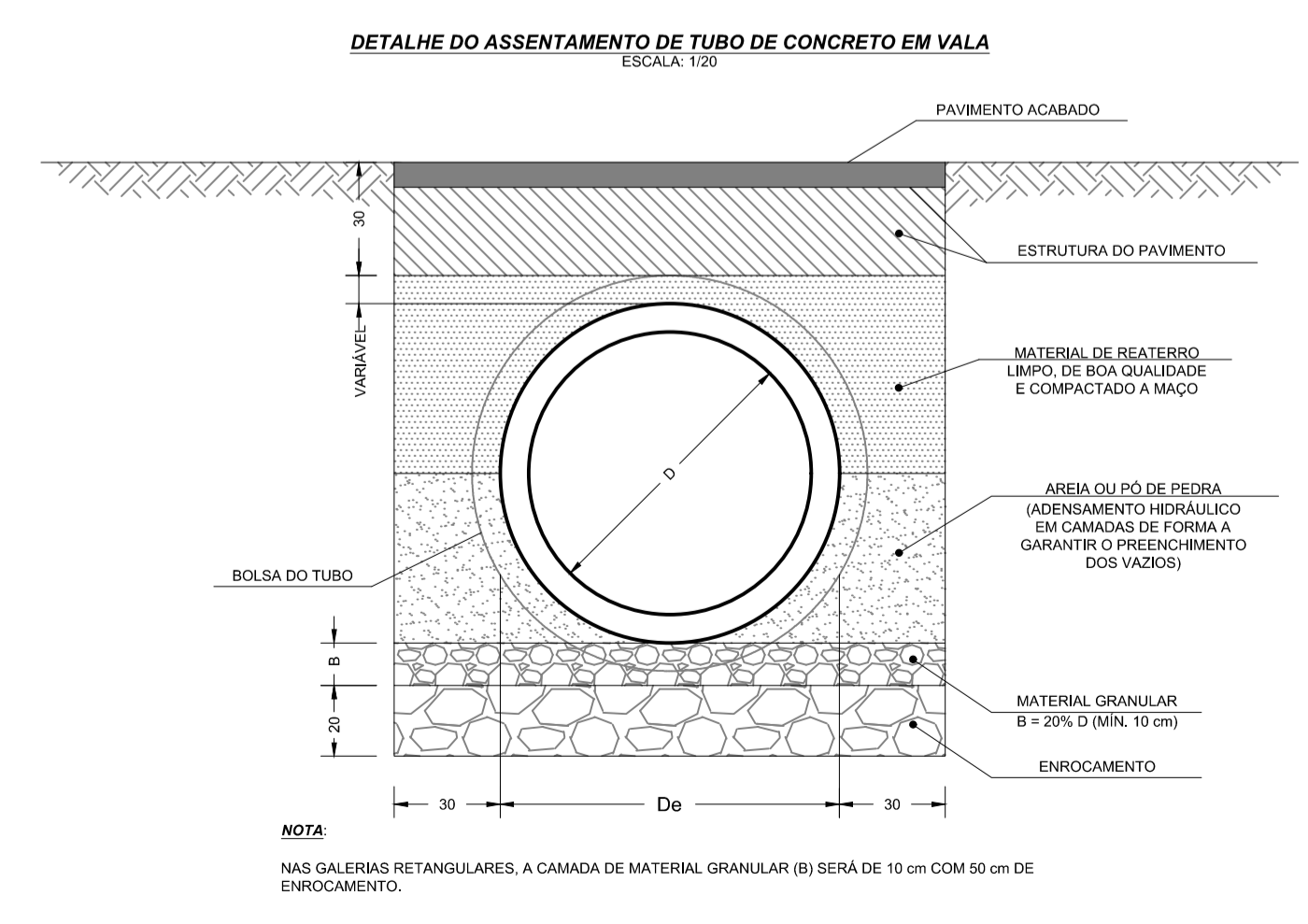

**NOTA:**  
NAS GALERIAS RETANGULARES, A CAMADA DE MATERIAL GRANULAR (B) SERÁ DE 10 cm COM 50 cm DE ENROCAMENTO.

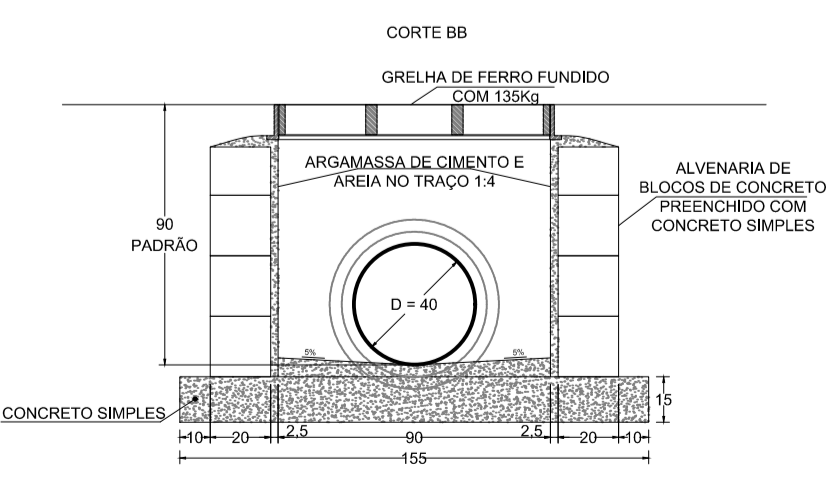

**NOTAS:**  
1- AS GRELHAS PODERÃO SER DO TIPO ARTICULADA.

PROJETO DE INFRAESTRUTURA PRANCHA 01/04

PROJETO EXECUTIVO DE DRENAGEM NA RUA JAIR DA MOTA LEITE, SITUADA NO MUNICÍPIO DE BARRA DO PIRAI NO ESTADO DO RIO DE JANEIRO.

**DRENAGEM**

**PREFEITURA MUNICIPAL DE BARRA DO PIRAI**  
SECRETARIA MUNICIPAL DE OBRAS PÚBLICAS  
DEPARTAMENTO DE OBRAS

Data	SECRETÁRIO DE OBRAS PÚBLICAS	SUBSECRETÁRIO:
Nº DO DESENHO		ESCALA: INDICADA

SECRETÁRIO DE OBRAS PÚBLICAS \_\_\_\_\_  
SUB-SECRETÁRIO \_\_\_\_\_



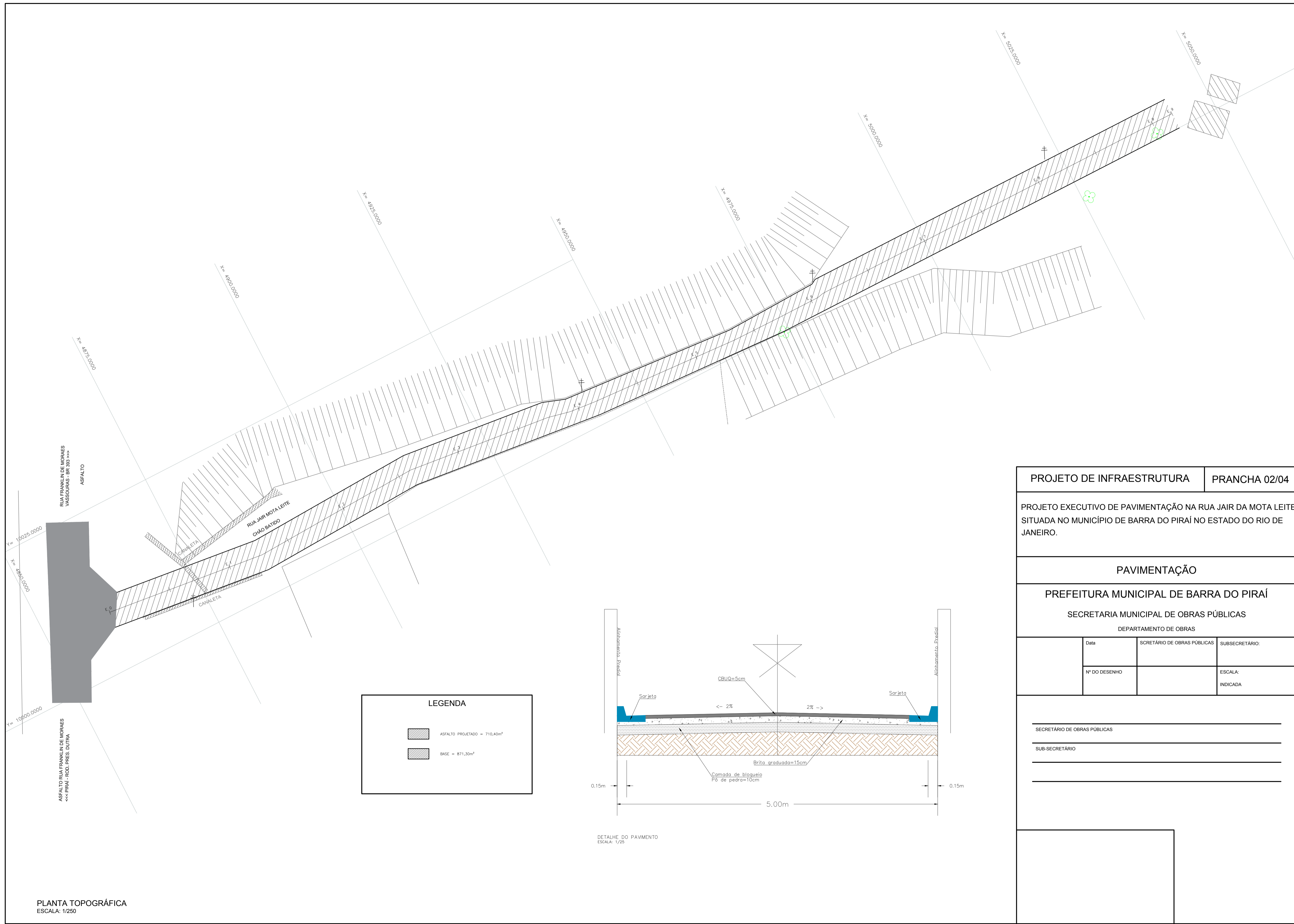

LEGENDA	
	ASFALTO PROJETADO = 710,40m²
	BASE = 871,30m²

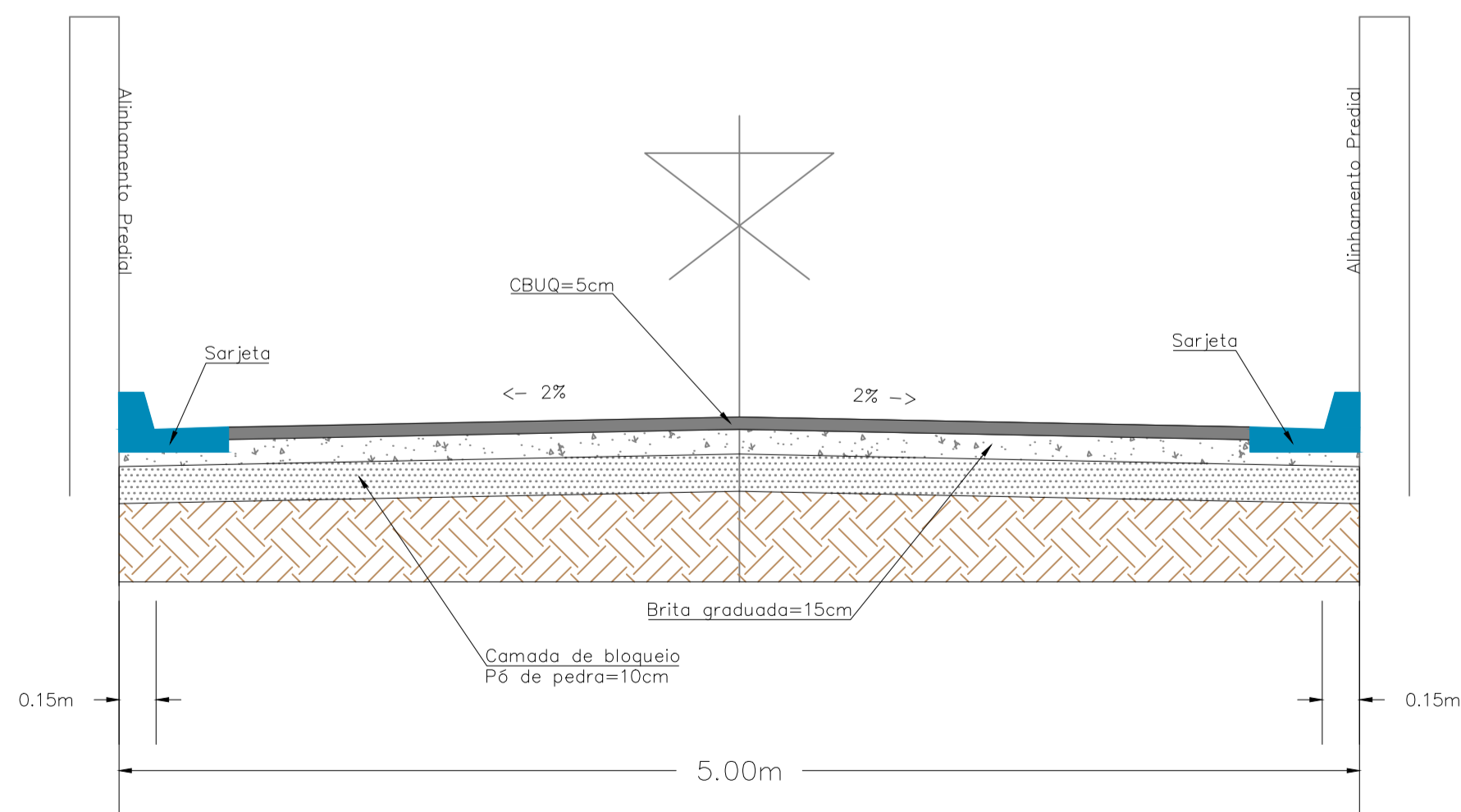

DETALHE DO PAVIMENTO  
ESCALA: 1/25

PROJETO DE INFRAESTRUTURA	PRANCHA 02/04
---------------------------	---------------

PROJETO EXECUTIVO DE PAVIMENTAÇÃO NA RUA JAIR DA MOTA LEITE SITUADA NO MUNICÍPIO DE BARRA DO PIRAI NO ESTADO DO RIO DE JANEIRO.

PAVIMENTAÇÃO

PREFEITURA MUNICIPAL DE BARRA DO PIRAI  
SECRETARIA MUNICIPAL DE OBRAS PÚBLICAS  
DEPARTAMENTO DE OBRAS

	Data	SECRETÁRIO DE OBRAS PÚBLICAS	SUBSECRETÁRIO:
	Nº DO DESENHO		ESCALA: INDICADA

SECRETÁRIO DE OBRAS PÚBLICAS \_\_\_\_\_

SUB-SECRETÁRIO \_\_\_\_\_

\_\_\_\_\_

\_\_\_\_\_

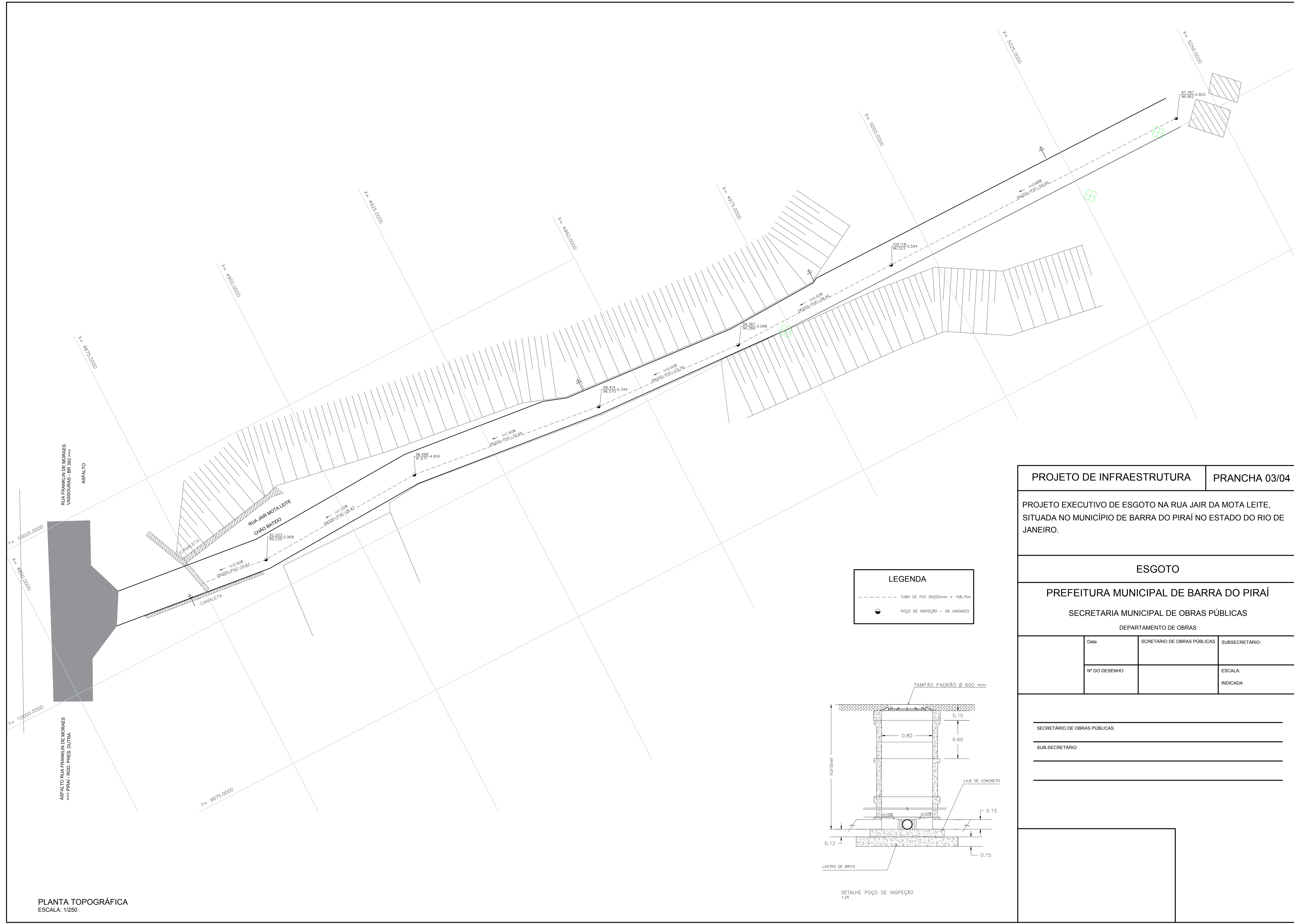

LEGENDA	
- - - - -	TUBO DE PVC DN200mm = 168,70m
●	POÇO DE INSPEÇÃO - 06 UNIDADES

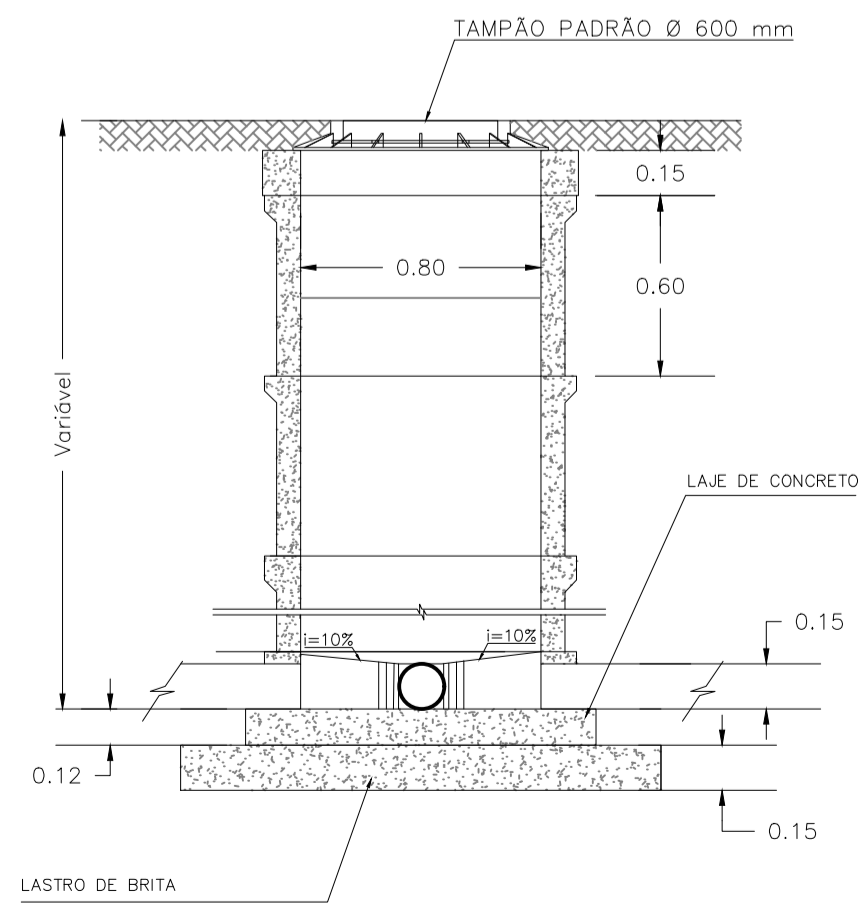

DETALHE POÇO DE INSPEÇÃO  
1:25

PROJETO DE INFRAESTRUTURA PRANCHA 03/04

PROJETO EXECUTIVO DE ESGOTO NA RUA JAIR DA MOTA LEITE, SITUADA NO MUNICÍPIO DE BARRA DO PIRAÍ NO ESTADO DO RIO DE JANEIRO.

ESGOTO

PREFEITURA MUNICIPAL DE BARRA DO PIRAÍ

SECRETARIA MUNICIPAL DE OBRAS PÚBLICAS

DEPARTAMENTO DE OBRAS

Data	SECRETÁRIO DE OBRAS PÚBLICAS	SUBSECRETÁRIO:
Nº DO DESENHO		ESCALA: INDICADA

SECRETÁRIO DE OBRAS PÚBLICAS \_\_\_\_\_  
SUB-SECRETÁRIO \_\_\_\_\_



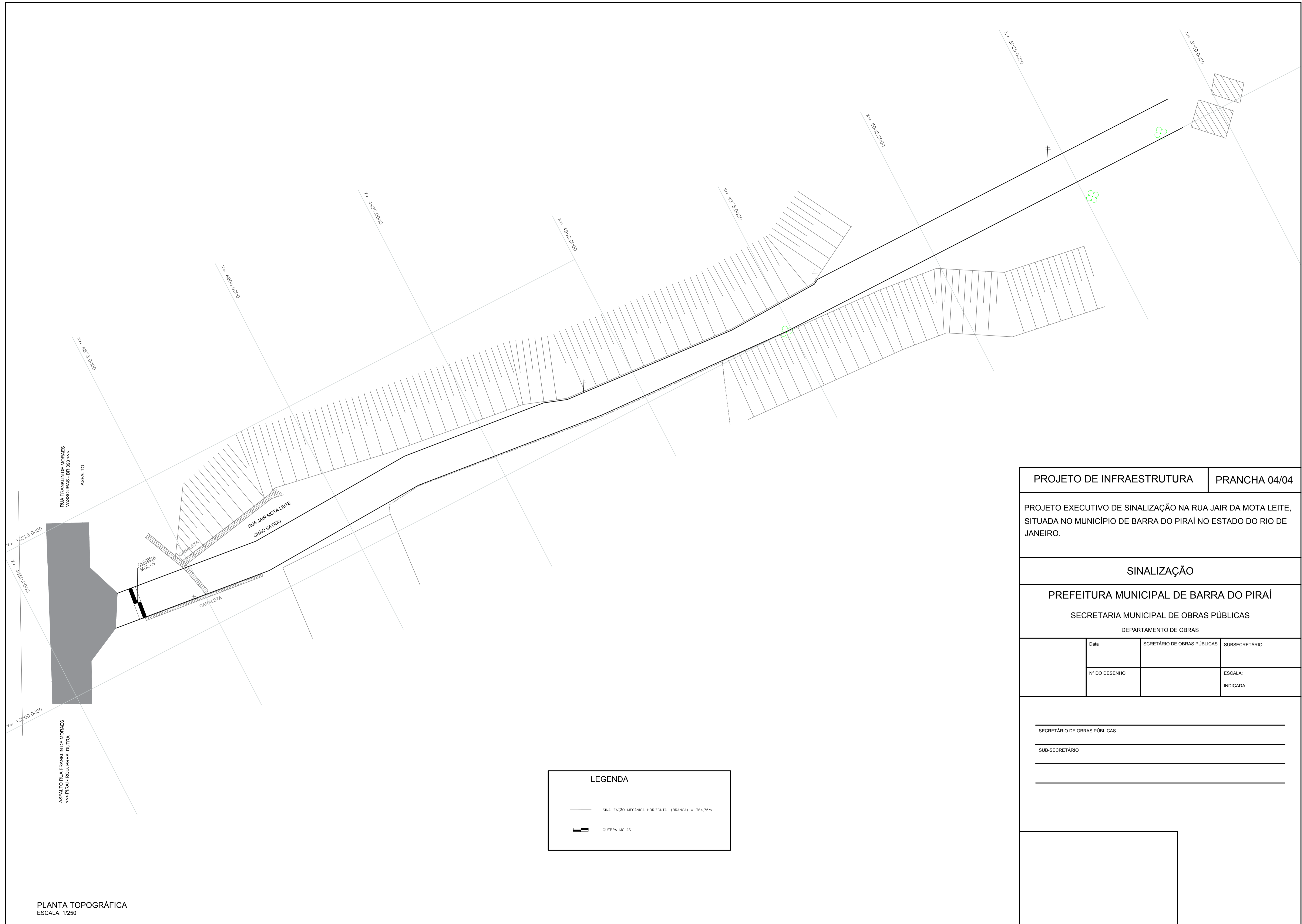

PROJETO DE INFRAESTRUTURA PRANCHA 04/04

PROJETO EXECUTIVO DE SINALIZAÇÃO NA RUA JAIR DA MOTA LEITE, SITUADA NO MUNICÍPIO DE BARRA DO PIRÁI NO ESTADO DO RIO DE JANEIRO.

SINALIZAÇÃO

PREFEITURA MUNICIPAL DE BARRA DO PIRÁI  
SECRETARIA MUNICIPAL DE OBRAS PÚBLICAS  
DEPARTAMENTO DE OBRAS

	Data	SECRETÁRIO DE OBRAS PÚBLICAS	SUBSECRETÁRIO:
	Nº DO DESENHO		ESCALA: INDICADA

SECRETÁRIO DE OBRAS PÚBLICAS \_\_\_\_\_

SUB-SECRETÁRIO \_\_\_\_\_

LEGENDA	
	SINALIZAÇÃO MECÂNICA HORIZONTAL (BRANCA) = 364,75m
	QUEBRA MOLAS



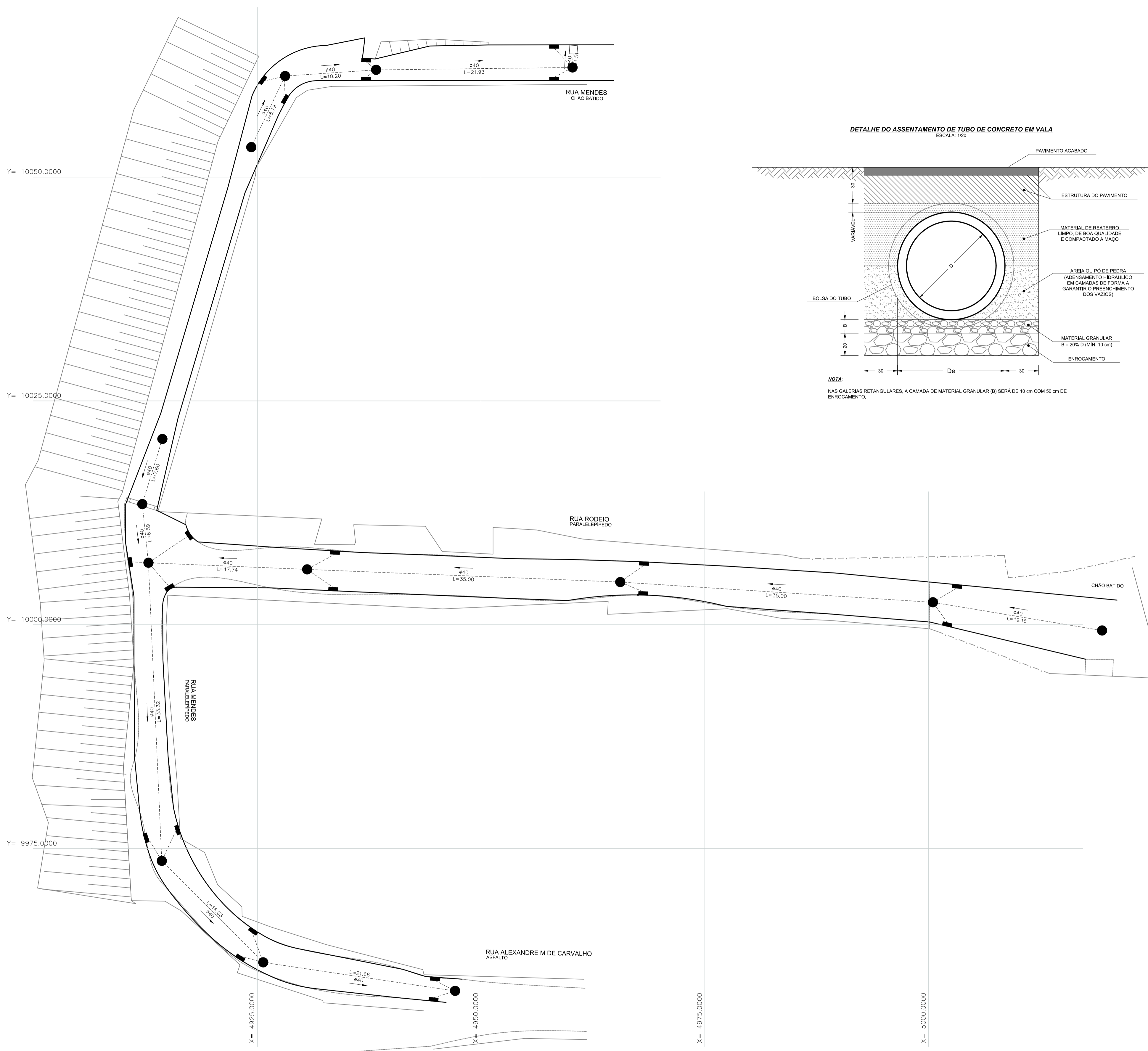

Y= 10050.0000  
 Y= 10025.0000  
 Y= 10000.0000  
 Y= 9975.0000

X= 4925.0000  
 X= 4950.0000  
 X= 4975.0000  
 X= 5000.0000

PLANTA TOPOGRÁFICA  
 ESCALA: 1/250

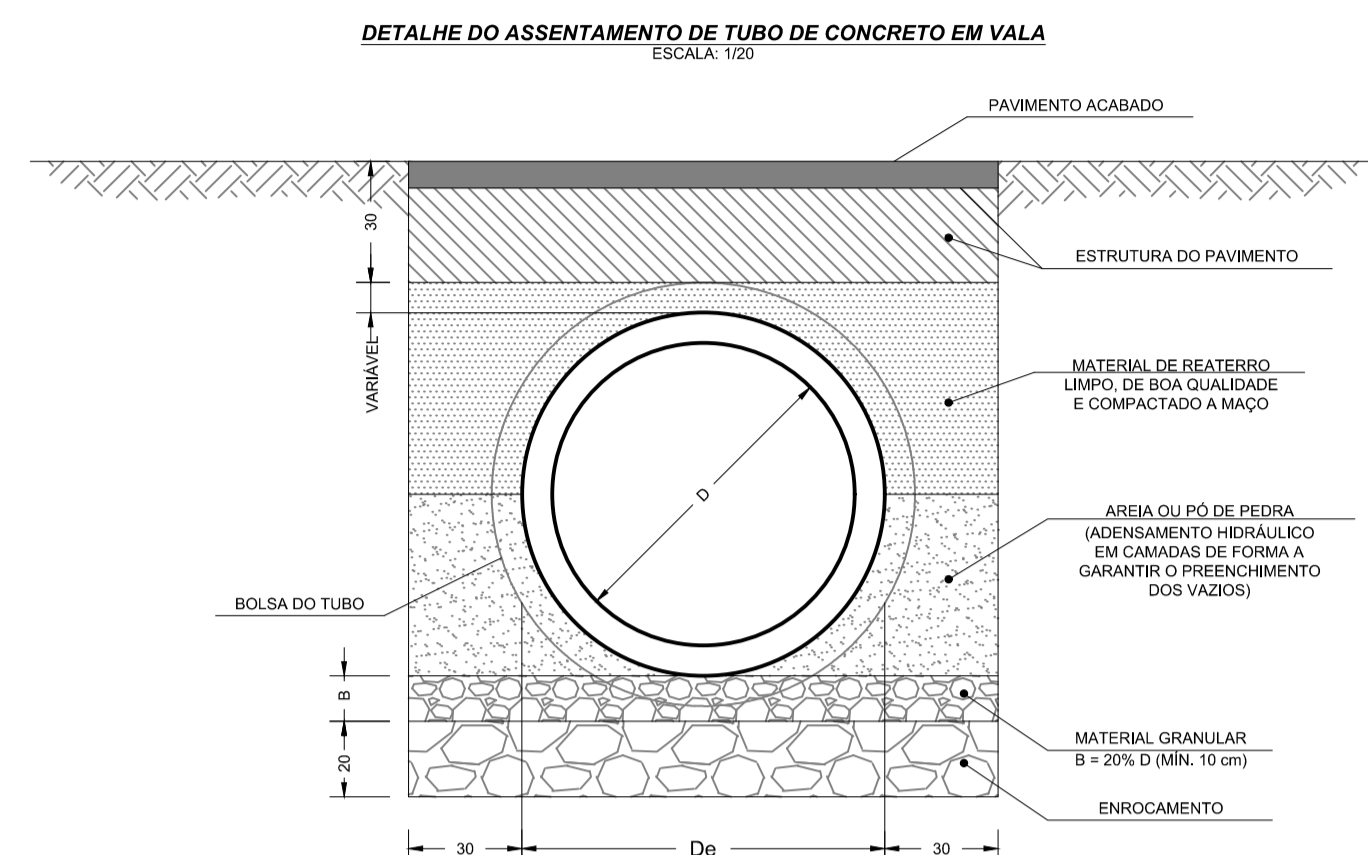

NOTA:  
 NAS GALERIAS RETANGULARES, A CAMADA DE MATERIAL GRANULAR (B) SERÁ DE 10 cm COM 50 cm DE ENROCAMENTO.

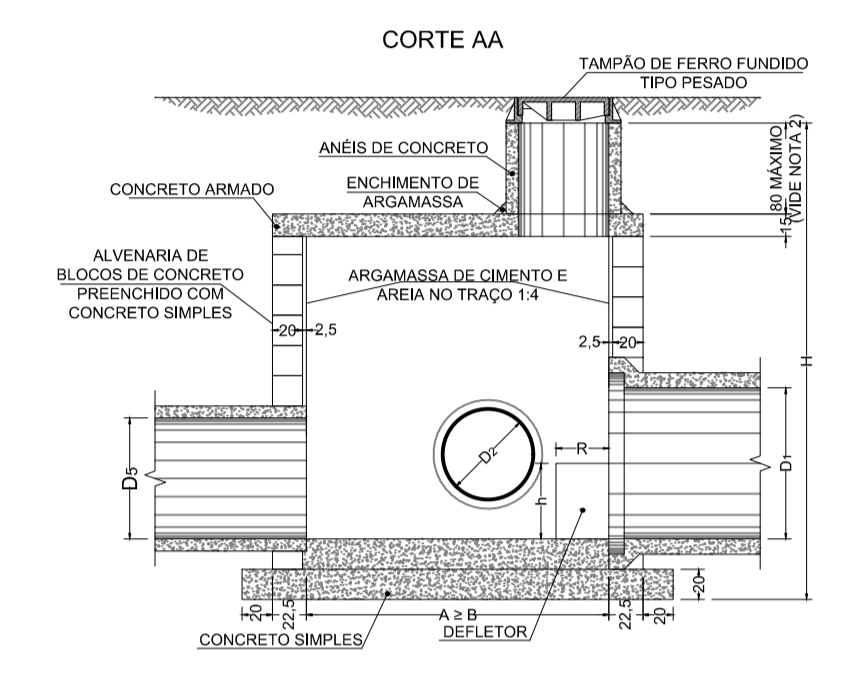
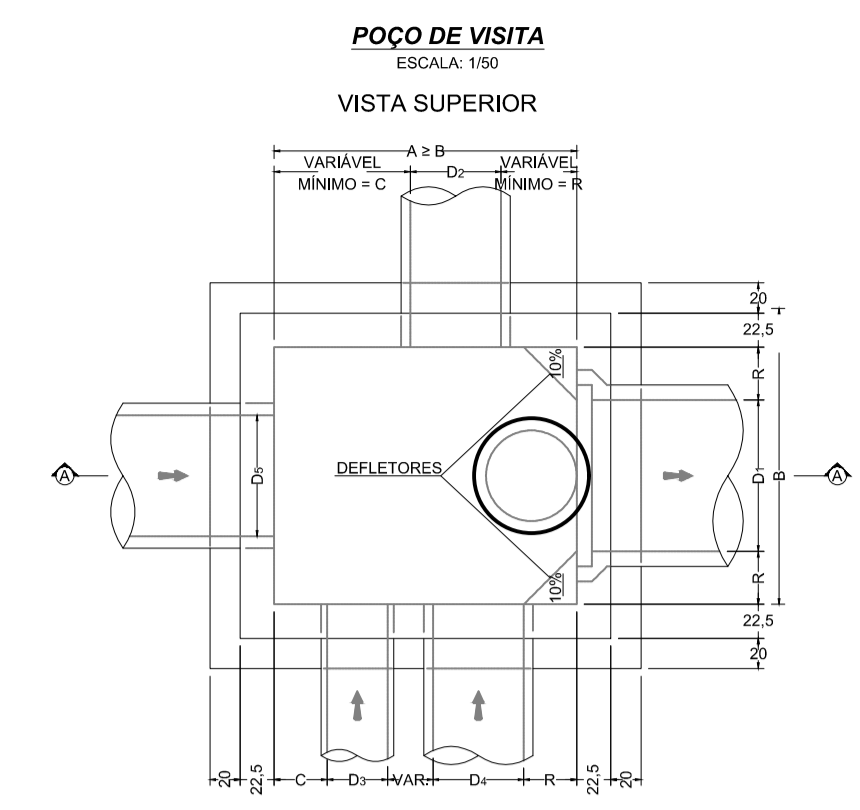

D2/D3	C	D1	R	D1	h
40	35	40	35	40	20
50	30	50	30	50	25
60	25	60	25	60	30
70	25	70	25	70	35
80	30	80	30	80	40
90	30	90	30	90	45
100	35	100	35	100	50
120	40	120	40	120	60
150	40	150	50	150	80
180	50	180	60	180	80
200	50	200	70	200	90

NOTAS:  
 1- COTAS EM CENTÍMETRO.  
 2- QUANDO A ALTURA DO PV (H) FOR INFERIOR A 2,00m, O TAMPÃO DE FERRO FUNDIDO DEVERÁ SER APOIADO DIRETAMENTE NA LAJE SUPERIOR.

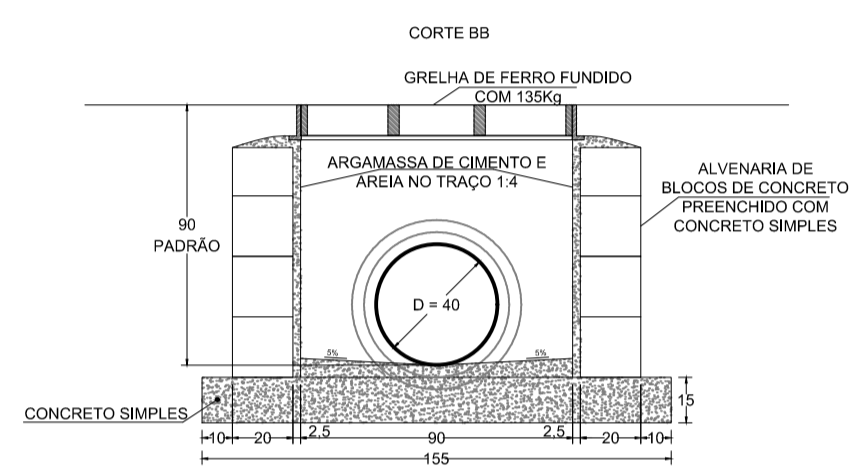
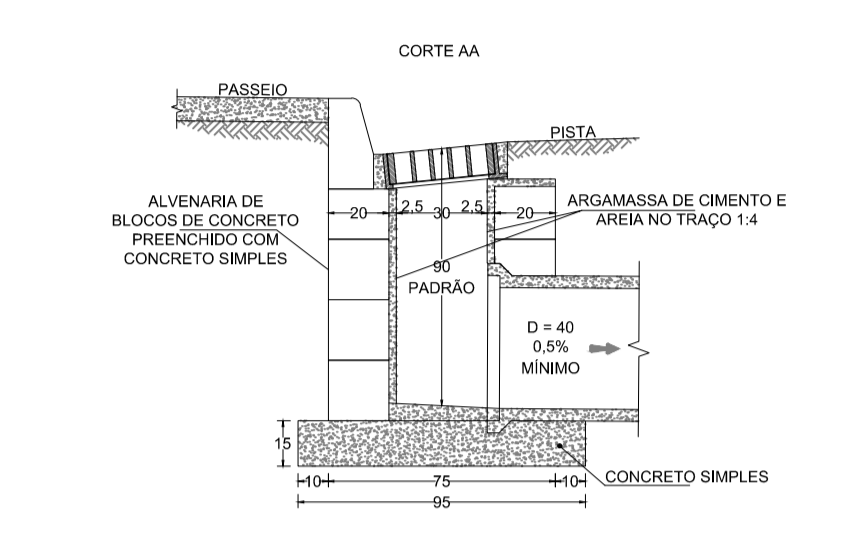
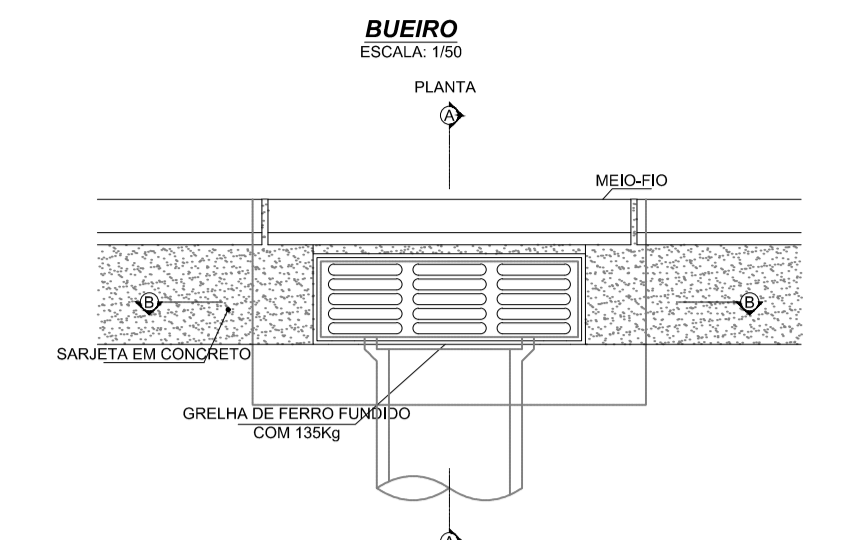

NOTAS:  
 1- AS GRELHAS PODERÃO SER DO TIPO ARTICULADA.

LEGENDA

- MEIO FIO DE SARJETAS = 535,30m
- - - TUBO DE CONCRETO 440 = 295,30m
- BUEIRO - 21 UNIDADES
- POÇO DE VISITA - 14 UNIDADES

PROJETO DE INFRAESTRUTURA PRANCHA 01/04

PROJETO EXECUTIVO DE DRENAGEM NAS RUAS RODEIO E RUA MENDES, SITUADA NO MUNICÍPIO DE BARRA DO PIRAÍ NO ESTADO DO RIO DE JANEIRO.

**DRENAGEM**

PREFEITURA MUNICIPAL DE BARRA DO PIRAÍ  
 SECRETARIA MUNICIPAL DE OBRAS PÚBLICAS  
 DEPARTAMENTO DE OBRAS

Data	SECRETÁRIO DE OBRAS PÚBLICAS	SUBSECRETÁRIO:
Nº DO DESENHO		ESCALA: INDICADA

SECRETÁRIO DE OBRAS PÚBLICAS

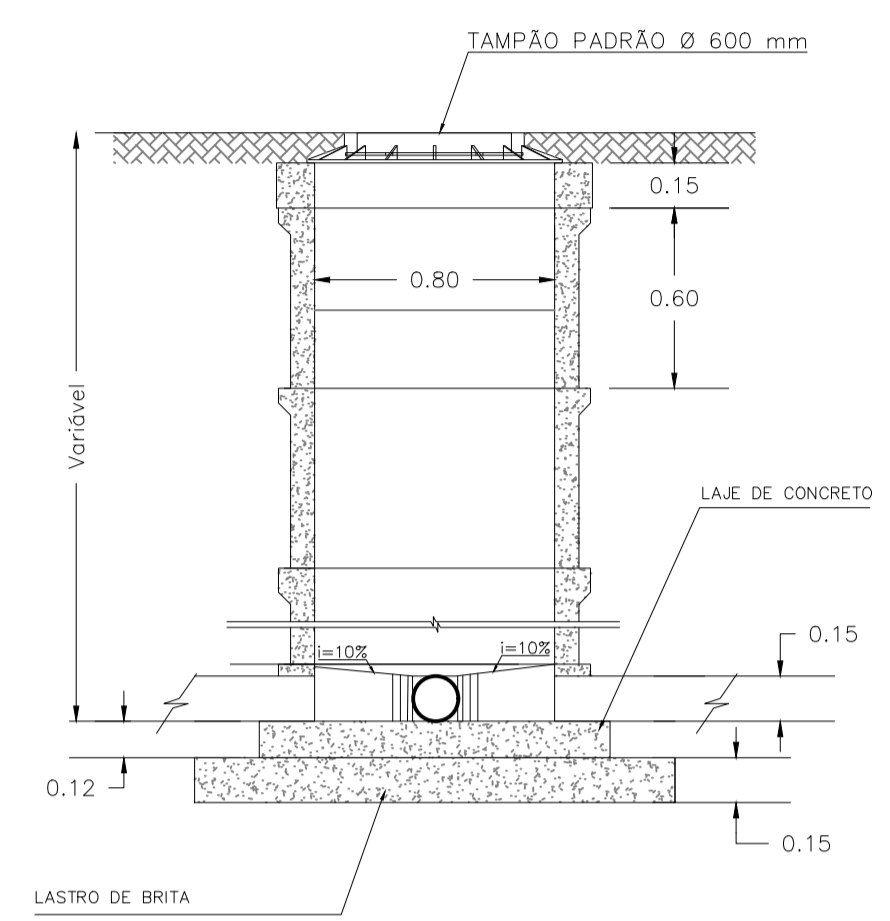
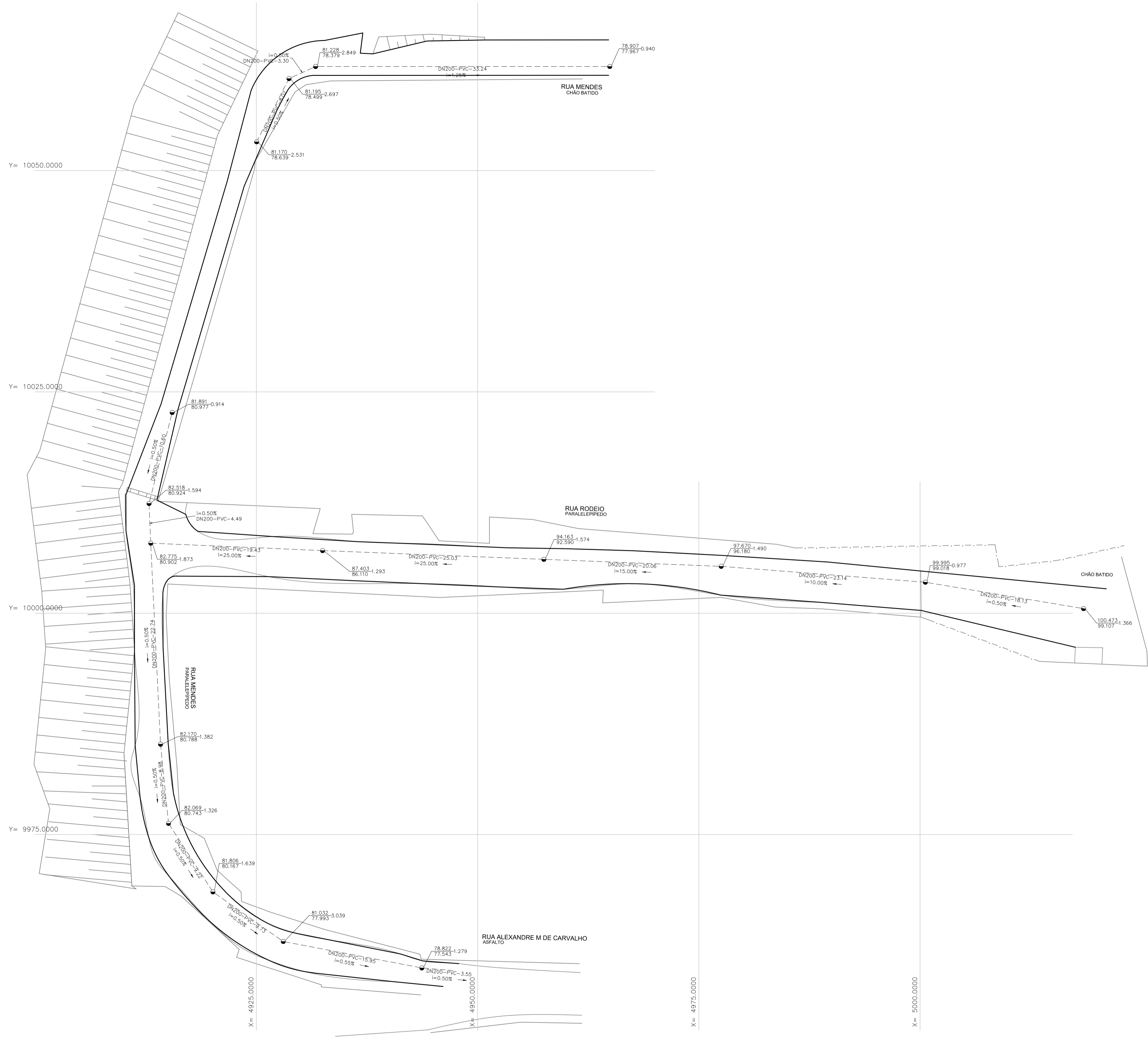

DETALHE POÇO DE INSPEÇÃO  
1:25

PLANTA TOPOGRÁFICA  
ESCALA: 1/250

LEGENDA	
	TUBO DE PVC DN200mm = 236,75m
	POÇO DE INSPEÇÃO - 17 UNIDADES

PROJETO DE INFRAESTRUTURA PRANCHA 03/04

PROJETO EXECUTIVO DE ESGOTO NAS RUAS RODEIO E RUA MENDES, SITUADA NO MUNICÍPIO DE BARRA DO PIRÁÍ NO ESTADO DO RIO DE JANEIRO.

ESGOTO

PREFEITURA MUNICIPAL DE BARRA DO PIRÁÍ

SECRETARIA MUNICIPAL DE OBRAS PÚBLICAS

DEPARTAMENTO DE OBRAS

	Data	SECRETÁRIO DE OBRAS PÚBLICAS	SUBSECRETÁRIO:
	Nº DO DESENHO		ESCALA: INDICADA

SECRETÁRIO DE OBRAS PÚBLICAS

\_\_\_\_\_

\_\_\_\_\_

\_\_\_\_\_



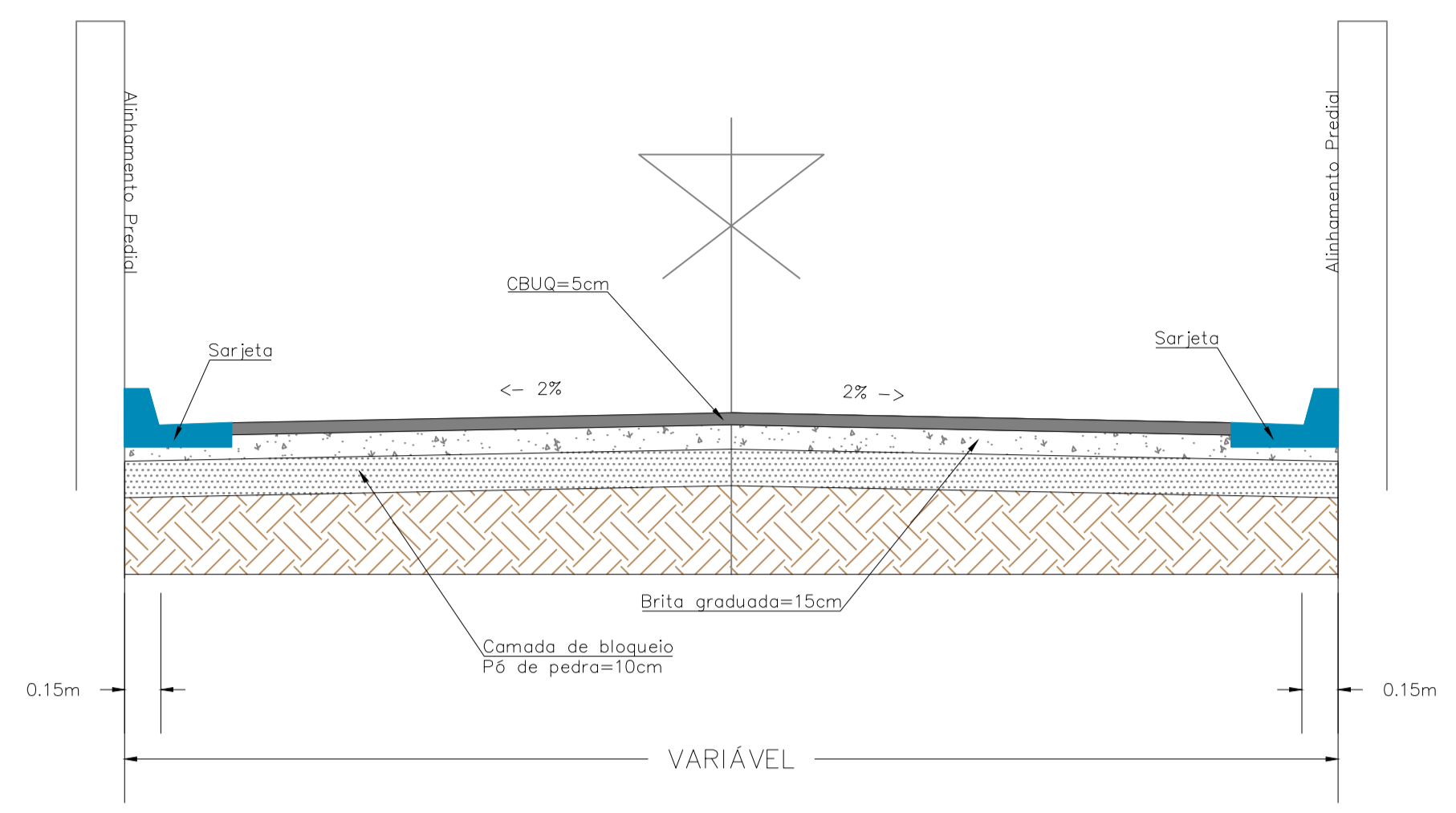
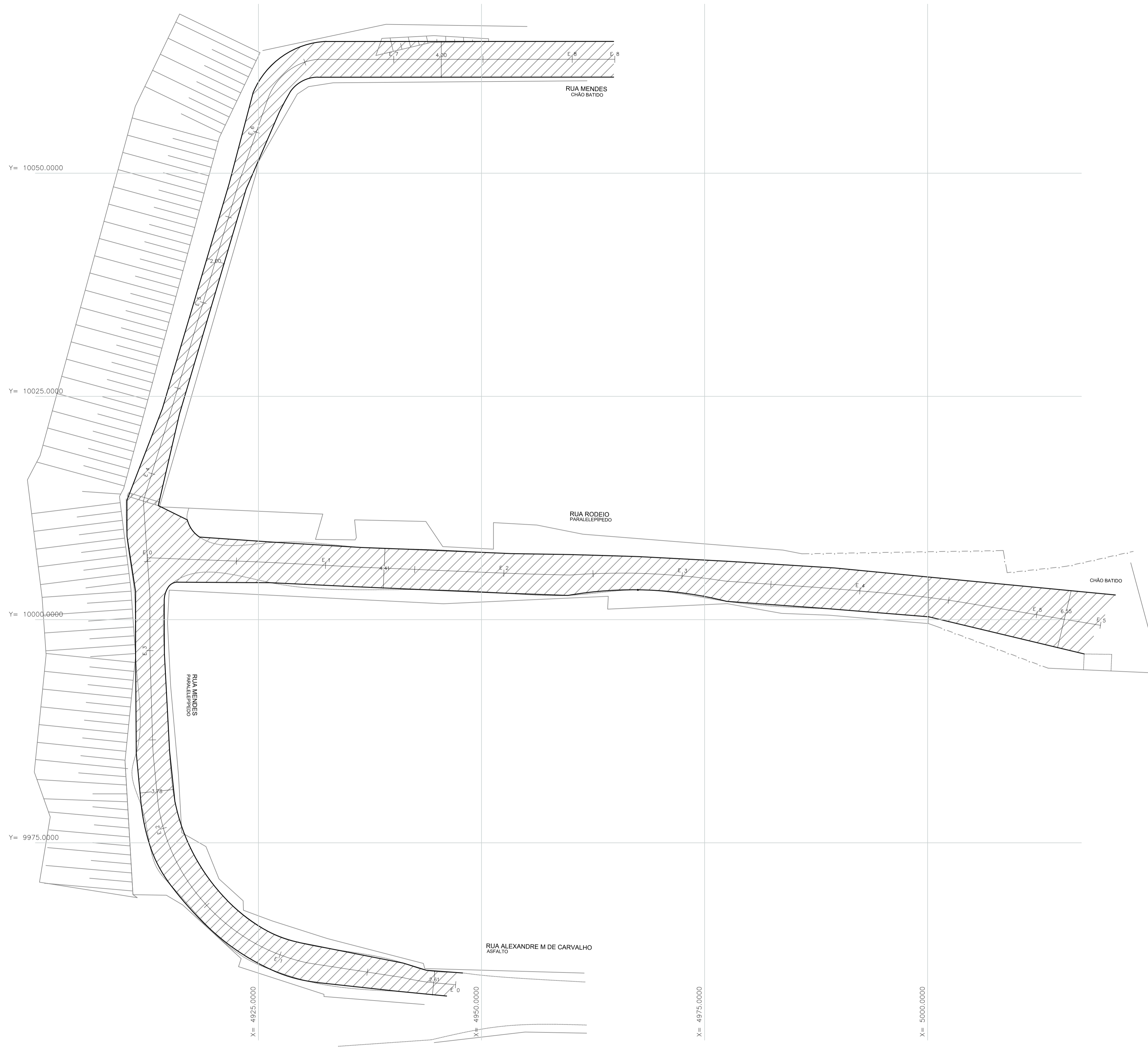

DETALHE DO PAVIMENTO  
ESCALA: 1/25

PLANTA TOPOGRÁFICA  
ESCALA: 1/250

LEGENDA	
	ASFALTO PROJETADO = 813,70m <sup>2</sup>
	BASE = 1.047,90m <sup>2</sup>

PROJETO DE INFRAESTRUTURA PRANCHA 02/04

PROJETO EXECUTIVO DE PAVIMENTAÇÃO NAS RUAS RODEIO E RUA MENDES, SITUADA NO MUNICÍPIO DE BARRA DO PIRAÍ NO ESTADO DO RIO DE JANEIRO.

PAVIMENTAÇÃO

PREFEITURA MUNICIPAL DE BARRA DO PIRAÍ  
SECRETARIA MUNICIPAL DE OBRAS PÚBLICAS  
DEPARTAMENTO DE OBRAS

	Data	SECRETÁRIO DE OBRAS PÚBLICAS	SUBSECRETÁRIO:
	Nº DO DESENHO		ESCALA: INDICADA

SECRETÁRIO DE OBRAS PÚBLICAS

\_\_\_\_\_

\_\_\_\_\_

\_\_\_\_\_

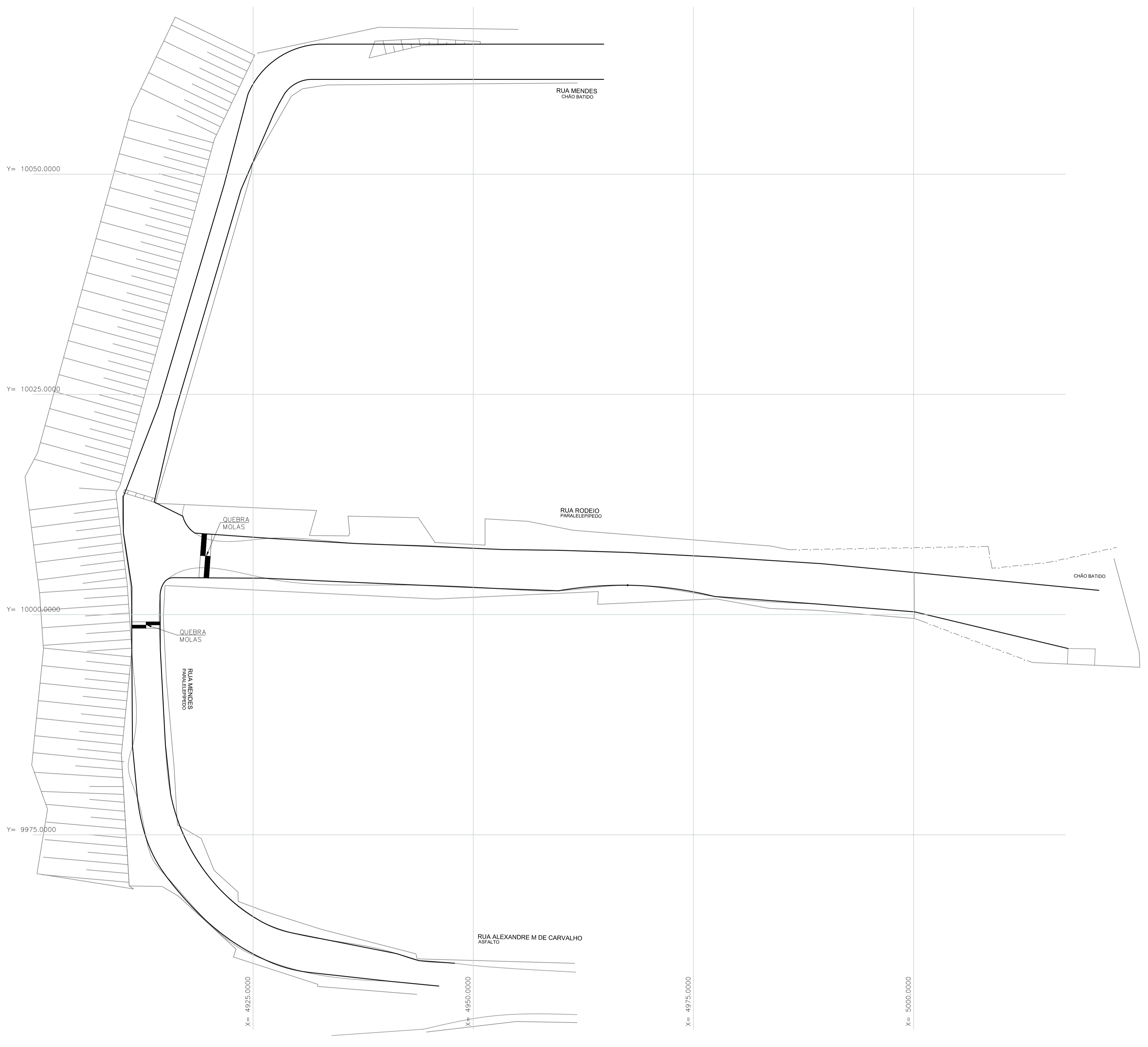

PLANTA TOPOGRÁFICA  
ESCALA: 1/250

LEGENDA	
	SINALIZAÇÃO MECÂNICA HORIZONTAL (BRANCA) = 532,45m
	QUEBRA MOLAS

PROJETO DE INFRAESTRUTURA PRANCHA 04/04

PROJETO EXECUTIVO DE SINALIZAÇÃO NAS RUAS RODEIO E RUA MENDES, SITUADA NO MUNICÍPIO DE BARRA DO PIRAÍ NO ESTADO DO RIO DE JANEIRO.

SINALIZAÇÃO

PREFEITURA MUNICIPAL DE BARRA DO PIRAÍ  
SECRETARIA MUNICIPAL DE OBRAS PÚBLICAS  
DEPARTAMENTO DE OBRAS

	Data	SECRETÁRIO DE OBRAS PÚBLICAS	SUBSECRETÁRIO:
	Nº DO DESENHO		ESCALA: INDICADA

SECRETÁRIO DE OBRAS PÚBLICAS

\_\_\_\_\_

\_\_\_\_\_

\_\_\_\_\_

\_\_\_\_\_



SERVIÇO PÚBLICO MUNICIPAL  
ANEXO VII – folhas 01/03

Processo nº: 21141/2022  
Data: 14/07/2022 fls: \_\_\_\_  
Rubrica:

Licitação por: **Concorrência nº 008/2022**

A realizar-se em: 28/10/2022 às 14 hs.

Requisição de Serviços: (inicial)

**Proposta de Preços / Concorrência**

A empresa ao lado propõe-se a executar os serviços à Prefeitura de Barra do Piraí pelos preços assinalados, obedecendo rigorosamente às condições constantes no Edital de Licitação por **Concorrência nº 008/2022**

**CARIMBO DA FIRMA**

ITEM	CÓDIGO	ESPECIFICAÇÃO	UNID.	QUANT.	PREVISÃO DE CUSTO R\$
					SUBTOTAL R\$
01	003.006	<p><b>CONTRATAÇÃO DE EMPRESA PARA REALIZAÇÃO DE SERVIÇOS DE PAVIMENTAÇÃO EM CBUQ, DRENAGEM E REDE DE ESGOTO NA RUA JAIR DA MOTA LEITE, BAIRRO PONTE DO ANDRADE (LOTE 01) E NAS RUAS RODEIO E MENDES, BAIRRO CAIXA DAGUA (LOTE 02), neste Município;</b></p> <p><i>Observação: conforme Projeto Básico, Memorial Descritivo, Cronograma Físico-Financeiro, Memória de Cálculo, Planilha Orçamentária, Composição Analítica de BDI e Plantas.</i></p> <p><i>Nota: O Cronograma Físico-Financeiro e a Planilha de Custos deverão acompanhar esta Proposta.</i></p>	MESES	06	R\$ _____

**Valor Total por Extenso:**

( \_\_\_\_\_ )

**TOTAL GERAL**  
**(LOTES 01 + 02)**

R\$ \_\_\_\_\_

**OBSERVAÇÕES:**

1. Ser datilografada, sem emendas e rasuras; conter os preços em algarismo e por extenso, por unidade, já incluídas as despesas de fretes, impostos federais ou estaduais e descontos especiais a ser datada e assinada pelo gerente ou seu procurador.
2. O proponente se obrigará, mediante devolução da PROPOSTA DE PREÇOS a cumprir os termos nela contidos.
3. As duas primeiras vias da PROPOSTA DE PREÇOS deverão ser devolvidas a este ÓRGÃO, até a hora e data marcadas, em envelope fechado, com a indicação do seu número e data do encerramento.
4. A licitação mediante PROPOSTA DE PREÇOS poderá ser anulada no todo ou em parte, de conformidade com a legislação vigente.

**Prazo de execução: vide Cronograma Físico-Financeiro**

**Validade da Proposta De Preços (preços válidos), por: 60 DIAS**

**Local da execução: vide Memorial Descritivo**

Declaramos inteira submissão ao presente Termo e Legislação vigente

Em \_\_\_\_/\_\_\_\_/\_\_\_\_

Obs.: Informar dados bancários:

Banco: N°

Agência: C/c:

**Firma Proponente**

	<b>SERVIÇO PÚBLICO MUNICIPAL</b>  <b>ANEXO VII – fl. 02/03</b>  <b>PROPOSTA DE PREÇOS</b>	Processo nº: <b>21141/2022</b> Data: <b>14/07/2022</b> fls: _____ Rubrica: _____  Licitação por: <b>Concorrência</b> A realizar-se em: <b>28/10/2022 às 14hs.</b> Requisição: <b>inicial</b>
---	---	--

**Lote 01**

Item	Descrição	Unid.	Quant.	BDI (23,32%) (R\$)	Valor Total (R\$)
01	<p><b>CONTRATAÇÃO DE EMPRESA PARA REALIZAÇÃO DE SERVIÇOS DE PAVIMENTAÇÃO EM CBUQ, DRENAGEM E REDE DE ESGOTO NA RUA JAIR DA MOTA LEITE, BAIRRO PONTE DO ANDRADE (LOTE 01), neste Município;</b></p> <p><i>Observação: conforme Projeto Básico, Memorial Descritivo, Cronograma físico financeiro, Memória de Cálculo, Planilha Orçamento, Composição analítica de BDI e Plantas.</i></p> <p><i>Nota: O <u>Cronograma Físico-Financeiro</u> e a <u>Planilha de Custos</u> deverão acompanhar esta Proposta.</i></p>	meses	06		
<b>TOTAL GERAL(LOTE 01)</b>					<b>R\$</b>

	<b>SERVIÇO PÚBLICO MUNICIPAL</b>  <b>ANEXO VII – fl. 03/03</b>  <b>PROPOSTA DE PREÇOS</b>	Processo nº: <b>21141/2022</b> Data: <b>14/07/2022</b> fls: _____ Rubrica: _____  Licitação por: <b>Concorrência</b> A realizar-se em: <b>28/10/2022 às 14hs.</b> Requisição: <b>inicial</b>
---	---	--

**Lote 02**

Item	Descrição	Unid.	Quant.	BDI (23,32%) (R\$)	Valor Total (R\$)
01	<p><b>CONTRATAÇÃO DE EMPRESA PARA REALIZAÇÃO DE SERVIÇOS DE PAVIMENTAÇÃO EM CBUQ, DRENAGEM E REDE DE ESGOTO NAS RUAS RODEIO E MENDES, BAIRRO CAIXA D'ÁGUA (LOTE 02), neste Município;</b></p> <p><i>Observação: conforme Projeto Básico, Memorial Descritivo, Cronograma físico financeiro, Memória de Cálculo, Planilha Orçamento, Composição analítica de BDI e Plantas.</i></p> <p><i>Nota: O <u>Cronograma Físico-Financeiro</u> e a <u>Planilha de Custos</u> deverão acompanhar esta Proposta.</i></p>	meses	06		
<b>TOTAL GERAL (LOTE 02)</b>					<b>R\$</b>

 <p><b>SERVIÇO PÚBLICO MUNICIPAL</b> <b>ANEXO VII-1 – folhas 01/02</b></p>			<p>Processo nº: <b>21141/2022</b>          Data: <b>14/07/2022</b> fls: _____          Rubrica: _____</p> <p>Licitação por: <b>Concorrência nº 008/2022</b>          A realizar-se em: <b>28/10/2022 às 14 hs.</b></p> <p>Requisição de Serviços: (inicial)</p>		
<b>Proposta de Preços / Concorrência</b>			<b>CARIMBO DA FIRMA</b>		
<p>A empresa ao lado propõe-se a executar os serviços à Prefeitura de Barra do Piraí pelos preços assinalados, obedecendo rigorosamente às condições constantes no Edital de Licitação por <b>Concorrência nº 008/2022</b></p>					
ITEM	CÓDIGO	ESPECIFICAÇÃO	UNID.	QUANT.	PREVISÃO DE CUSTO R\$
					SUBTOTAL R\$
01	003.006	<p><b>CONTRATAÇÃO DE EMPRESA PARA REALIZAÇÃO DE SERVIÇOS DE PAVIMENTAÇÃO EM CBUQ, DRENAGEM E REDE DE ESGOTO NA RUA JAIR DA MOTA LEITE, BAIRRO PONTE DO ANDRADE (LOTE 01), neste Município;</b></p> <p><i>Observação: conforme Projeto Básico, Memorial Descritivo, Cronograma Físico-Financeiro, Memória de Cálculo, Planilha Orçamentária, Composição Analítica de BDI e Plantas.</i></p> <p><i>Nota: O <u>Cronograma Físico-Financeiro</u> e a <u>Planilha de Custos</u> deverão acompanhar esta Proposta.</i></p>	MESES	06	R\$ _____
<p><b>Valor Total por Extenso:</b> ( _____ )</p>			<b>TOTAL (LOTES 01)</b>		R\$ _____
<p style="text-align: center;"><b>OBSERVAÇÕES:</b></p> <ol style="list-style-type: none"> <li>Ser datilografada, sem emendas e rasuras; conter os preços em algarismo e por extenso, por unidade, já incluídas as despesas de fretes, impostos federais ou estaduais e descontos especiais a ser datada e assinada pelo gerente ou seu procurador.</li> <li>O proponente se obrigará, mediante devolução da PROPOSTA DE PREÇOS a cumprir os termos nela contidos.</li> <li>As duas primeiras vias da PROPOSTA DE PREÇOS deverão ser devolvidas a este ÓRGÃO, até a hora e data marcadas, em envelope fechado, com a indicação do seu número e data do encerramento.</li> <li>A licitação mediante PROPOSTA DE PREÇOS poderá ser anulada no todo ou em parte, de conformidade com a legislação vigente.</li> </ol>			<p><b>Prazo de execução: vide Cronograma Físico-Financeiro</b></p> <p><b>Validade da Proposta De Preços (preços válidos), por: 60 DIAS</b></p> <p><b>Local da execução: vide Memorial Descritivo</b></p> <p>Declaramos inteira submissão ao presente Termo e Legislação vigente</p> <p style="text-align: right;">Em ____/____/____</p>		
<p>Obs.: Informar dados bancários:</p> <p>Banco: _____ Nº _____</p> <p>Agência: _____ C/c: _____</p>			<b>Firma Proponente</b>		



	<b>SERVIÇO PÚBLICO MUNICIPAL</b>  <b>ANEXO VII – fl. 02/02</b>  <b>PROPOSTA DE PREÇOS</b>	Processo nº: <b>21141/2022</b> Data: <b>14/07/2022</b> fls: ____ Rubrica: _____  Licitação por: <b>Concorrência</b> A realizar-se em: <b>28/10/2022 às 14hs.</b> Requisição: <b>inicial</b>
---	---	---

**Lote 01**

Item	Descrição	Unid.	Quant.	BDI (23,32%) (R\$)	Valor Total (R\$)
01	<p><b>CONTRATAÇÃO DE EMPRESA PARA REALIZAÇÃO DE SERVIÇOS DE PAVIMENTAÇÃO EM CBUQ, DRENAGEM E REDE DE ESGOTO NA RUA JAIR DA MOTA LEITE, BAIRRO PONTE DO ANDRADE (LOTE 01), neste Município;</b></p> <p><i>Observação: conforme Projeto Básico, Memorial Descritivo, Cronograma físico financeiro, Memória de Cálculo, Planilha Orçamento, Composição analítica de BDI e Plantas.</i></p> <p><i>Nota: O <u>Cronograma Físico-Financeiro</u> e a <u>Planilha de Custos</u> deverão acompanhar esta Proposta.</i></p>	meses	06		
<b>TOTAL (LOTE 01)</b>					<b>R\$</b>

 <p><b>SERVIÇO PÚBLICO MUNICIPAL</b> <b>ANEXO VII-2 – folhas 01/02</b></p>			Processo nº: <b>21141/2022</b> Data: <b>14/07/2022</b> fls: ____ Rubrica:		
<p><b>Proposta de Preços / Concorrência</b></p>			Licitação por: <b>Concorrência nº 008/2022</b> A realizar-se em: <b>28/10/2022 às 14 hs.</b> Requisição de Serviços: (inicial)		
A empresa ao lado propõe-se a executar os serviços à Prefeitura de Barra do Piraí pelos preços assinalados, obedecendo rigorosamente às condições constantes no Edital de Licitação por <b>Concorrência nº 008/2022</b>			<b>CARIMBO DA FIRMA</b>		
ITEM	CÓDIGO	ESPECIFICAÇÃO	UNID.	QUANT.	PREVISÃO DE CUSTO R\$
					SUBTOTAL R\$
01	003.006	<p><b>CONTRATAÇÃO DE EMPRESA PARA REALIZAÇÃO DE SERVIÇOS DE PAVIMENTAÇÃO EM CBUQ, DRENAGEM E REDE DE ESGOTO NAS RUAS RODEIO E MENDES, BAIRRO CAIXA DAGUA (LOTE 02), neste Município;</b></p> <p><i>Observação: conforme Projeto Básico, Memorial Descritivo, Cronograma Físico-Financeiro, Memória de Cálculo, Planilha Orçamentária, Composição Analítica de BDI e Plantas.</i></p> <p><i>Nota: O <u>Cronograma Físico-Financeiro</u> e a <u>Planilha de Custos</u> deverão acompanhar esta Proposta.</i></p>	MESES	06	R\$ _____
<p><b>Valor Total por Extenso:</b> ( _____ )</p>			<p><b>TOTAL (LOTE 02)</b></p>		<p>R\$ _____</p>
<p><b>OBSERVAÇÕES:</b></p> <ol style="list-style-type: none"> <li>Ser datilografada, sem emendas e rasuras; conter os preços em algarismo e por extenso, por unidade, já incluídas as despesas de fretes, impostos federais ou estaduais e descontos especiais a ser datada e assinada pelo gerente ou seu procurador.</li> <li>O proponente se obrigará, mediante devolução da PROPOSTA DE PREÇOS a cumprir os termos nela contidos.</li> <li>As duas primeiras vias da PROPOSTA DE PREÇOS deverão ser devolvidas a este ÓRGÃO, até a hora e data marcadas, em envelope fechado, com a indicação do seu número e data do encerramento.</li> <li>A licitação mediante PROPOSTA DE PREÇOS poderá ser anulada no todo ou em parte, de conformidade com a legislação vigente.</li> </ol>			<p><b>Prazo de execução: vide Cronograma Físico-Financeiro</b></p> <p><b>Validade da Proposta De Preços (preços válidos), por: 60 DIAS</b></p> <p><b>Local da execução: vide Memorial Descritivo</b></p> <p>Declaramos inteira submissão ao presente Termo e Legislação vigente</p> <p style="text-align: right;">Em ____/____/____</p>		
<p>Obs.: Informar dados bancários:</p>			<p><b>Firma Proponente</b></p>		
<p>Banco: N°</p> <p>Agência: C/c:</p>					



SERVIÇO PÚBLICO MUNICIPAL

ANEXO VII – fl. 02/02

PROPOSTA DE PREÇOS

Processo nº: 21141/2022

Data: 14/07/2022 fls: \_\_\_\_\_

Rubrica: \_\_\_\_\_

Licitação por: **Concorrência**

A realizar-se em: **28/10/2022 às 14hs.**

Requisição: **inicial**

**Lote 02**

Item	Descrição	Unid.	Quant.	BDI (23,32%) (R\$)	Valor Total (R\$)
01	<p><b>CONTRATAÇÃO DE EMPRESA PARA REALIZAÇÃO DE SERVIÇOS DE PAVIMENTAÇÃO EM CBUQ, DRENAGEM E REDE DE ESGOTO NAS RUAS RODEIO E MENDES, BAIRRO CAIXA D'ÁGUA (LOTE 02), neste Município;</b></p> <p><i>Observação: conforme Projeto Básico, Memorial Descritivo, Cronograma físico financeiro, Memória de Cálculo, Planilha Orçamento, Composição analítica de BDI e Plantas.</i></p> <p><i>Nota: O <u>Cronograma Físico-Financeiro</u> e a <u>Planilha de Custos</u> deverão acompanhar esta Proposta.</i></p>	meses	06		
<b>TOTAL (LOTE 02)</b>					<b>R\$</b>



Prefeitura Municipal de Barra do Piraí  
Comissão Permanente de Licitação

SERVIÇO PÚBLICO MUNICIPAL  
PROCESSO Nº 21141/2022  
DATA 14/07/2022 FLS \_\_\_\_\_  
RUBRICA \_\_\_\_\_

## ANEXO VIII

TERMO DE CONTRATO N.º \_\_\_\_/2022

**CONTRATO DE OBRA PÚBLICA QUE ENTRE SI  
CELEBRAM A PREFEITURA MUNICIPAL DE BARRA  
DO PIRAÍ, POR INTERMÉDIO DA SECRETARIA  
MUNICIPAL DE OBRAS PÚBLICAS E A EMPRESA**

O **MUNICÍPIO DE BARRA DO PIRAÍ**, através da Prefeitura Municipal de Barra do Piraí, com sede na Travessa Assumpção, nº 69, bairro Centro, CEP. 27.123-080, inscrito no **CNPJ nº 28.576.080/0001-47** doravante denominado **CONTRATANTE**, representado neste ato pelo **Exmo. Sr. Mário Reis Esteves, Prefeito**, carteira de identidade nº **06070917-7-IFP**, CPF nº **052.436.087-18** por intermédio da **Secretaria Municipal de Obras Públicas** e a empresa <nome da empresa> situada no <endereço>, <bairro>, <município>, <cidade>, CEP nº <número> e inscrita no CNPJ sob o nº <número>, daqui por diante denominada **CONTRATADA**, representada neste ato por <nome do representante>, carteira de identidade nº <número>, expedida pelo <orgão>, CPF sob o nº <número>, residente e domiciliado <endereço>, <bairro>, <município>, <cidade>, CEP nº <número>, resolvem celebrar o presente **Contrato**, em decorrência do resultado da licitação na modalidade **Concorrência nº \_\_\_\_/\_\_\_\_**, **processo administrativo nº 21141/2022**, homologada por despacho do Exmo. Sr. Prefeito Municipal, datado de \_\_\_\_ de \_\_\_\_ de \_\_\_\_ e publicado no **Diário Oficial Eletrônico do Município de Barra do Piraí-RJ nº <número> de <datada de>**, que se regerá pelas normas da Lei nº 8.666, de 21 de junho de 1.993 e alterações posteriores; pelo Decreto Municipal nº 015/2020 e do instrumento convocatório, aplicando-se a este contrato suas disposições irrestrita e incondicionalmente, bem como pelas cláusulas e condições seguintes:

### **CLÁUSULA PRIMEIRA: DO OBJETO**

O objeto do presente **Contrato** é a execução de obra pública para **CONTRATAÇÃO DE EMPRESA PARA REALIZAÇÃO DE SERVIÇOS DE PAVIMENTAÇÃO EM CBUQ, DRENAGEM E REDE DE ESGOTO NA RUA JAIR DA MOTA LEITE, BAIRRO PONTE DO ANDRADE (LOTE 01) E NAS RUAS RODEIO E MENDES, BAIRRO CAIXA DAGUA (LOTE 02)**, neste Município, conforme especificação no Projeto Básico, Memorial Descritivo, Memória de Cálculo, Planilha de Custo EMOP, Cronograma Físico-Financeiro, Cálculo do BDI, Plantas e Proposta de Preços, **partes integrantes deste Contrato.**

**PARÁGRAFO ÚNICO: O objeto será executado segundo o regime de execução de empreitada por preço global.**

### **CLÁUSULA SEGUNDA: DO VALOR DO CONTRATO**



Prefeitura Municipal de Barra do Piraí  
Comissão Permanente de Licitação

SERVIÇO PÚBLICO MUNICIPAL

PROCESSO Nº 21141/2022

DATA 14/07/2022 FLS \_\_\_\_\_

RUBRICA \_\_\_\_\_

O valor total do presente Contrato é de R\$ \_\_\_\_\_ (valor por extenso), discriminado de acordo com Planilha integrante da **Proposta de Preços (Anexo VII)**, o **Cronograma Físico-Financeiro (Anexo V)** e a **Planilha de Custo (Anexo IV)**.

### **CLÁUSULA TERCEIRA: DOS PRAZOS**

O prazo contratual será de **06(seis) meses contados** da assinatura do Contrato, com posterior publicação no Boletim Eletrônico(BOE) podendo ser prorrogado de acordo com os parágrafos 1º e 2º, do art. 57 da Lei Federal nº 8.666/93.

**PARÁGRAFO PRIMEIRO-** O prazo para execução das obras será conforme **Cronograma Físico-Financeiro**, contados a partir da **autorização ordem de serviços** expedida pela área requisitante conforme projeto Básico.

### **CLÁUSULA QUARTA: DAS CONDIÇÕES DE PAGAMENTO**

Os pagamentos serão efetuados, obrigatoriamente, por meio de crédito em conta corrente da instituição financeira da **CONTRATADA**, cujo número e agência informados pelo adjudicatário, conforme indicados na **Proposta de Preços**.

**PARÁGRAFO PRIMEIRO** – A cada 30 (trinta) dias fará a **CONTRATADA** a emissão das faturas dos serviços realizados, aceitos e verificados em conformidade com o **Cronograma Físico-Financeiro (Anexo V)**.

**PARÁGRAFO SEGUNDO** – O prazo para pagamento é de **30 (trinta) dias**, a contar da data final do período de adimplemento de cada parcela.

**PARÁGRAFO TERCEIRO** – Considera-se adimplemento o cumprimento da prestação com a entrega do objeto, devidamente atestada pelo(s) agente(s) competente(s).

**PARÁGRAFO QUARTO** – Caso se faça necessária a reapresentação de qualquer fatura por culpa da **CONTRATADA**, o **prazo de 30 (trinta) dias** ficará suspenso, prosseguindo a sua contagem a partir da data da respectiva reapresentação.

**PARÁGRAFO QUINTO** – Os pagamentos eventualmente realizados com atraso, desde que não decorram de ato ou fato atribuível à **CONTRATADA**, sofrerão a incidência de atualização financeira pelo **IGPM** e juros moratórios de 0,5% ao mês, calculado **pro rata die**, e aqueles pagos em prazo inferior ao estabelecido neste contrato serão feitos mediante desconto de 0,5% ao mês **pro rata die**.

**PARÁGRAFO SEXTO** – O pagamento por eventuais serviços não previstos, desde que devidamente justificados, deverão ser previamente aprovados pela **AUTORIDADE COMPETENTE**.

**PARÁGRAFO SÉTIMO** – O pagamento somente será liberado mediante apresentação, pela **CONTRATADA**, dos seguintes documentos, que deverão estar dentro dos respectivos prazos de validade, quando for o caso:

a) respectivas faturas e/ou notas fiscais;



Prefeitura Municipal de Barra do Piraí  
Comissão Permanente de Licitação

SERVIÇO PÚBLICO MUNICIPAL

PROCESSO Nº 21141/2022

DATA 14/07/2022 FLS \_\_\_\_\_

RUBRICA \_\_\_\_\_

**b) documentos de comprovação de regularidade fiscal;**

c) cópia do documento de **Anotação de Responsabilidade Técnica – ART**, emitida pelo **CREA**, a ser apresentado no caso da realização da primeira medição ou quando houver alteração do profissional responsável.

**PÁRAGRAFO OITAVO**– Somente serão pagos os quantitativos efetivamente atestados pela fiscalização, justificando-se nos autos toda e qualquer divergência em relação à estimativa.

**CLÁUSULA QUINTA: DA GARANTIA**

A **CONTRATADA** deverá apresentar à **CONTRATANTE**, no ato da assinatura do contado comprovante de prestação de garantia da ordem de **05 % (cinco por cento)** do valor do contrato, a ser prestada em caução em dinheiro ou títulos da dívida pública/seguro garantia/fiança bancária, de acordo com o artigo 56 da Lei Federal nº 8.666/93, ser restituída após sua execução satisfatória. A garantia deverá contemplar a cobertura para os seguintes eventos:

- a) prejuízos advindos do não cumprimento do contrato;
- b) multas punitivas aplicadas pela fiscalização à contratada;
- c) prejuízos diretos causados à **CONTRATANTE** decorrentes de culpa ou dolo durante a execução do contrato;
- d) obrigações previdenciárias e trabalhistas não honradas pela **CONTRATADA**.

**PARÁGRAFO PRIMEIRO** – A garantia prestada não poderá se vincular a outras contratações, salvo após sua liberação.

**PARÁGRAFO SEGUNDO** – O levantamento da garantia contratual por parte da **CONTRATADA**, respeitadas as disposições legais, dependerá de requerimento da interessada, acompanhado do documento de recibo correspondente.

**CLÁUSULA SEXTA: DO REAJUSTE**

**Decorrido o prazo de 12(doze) meses** da apresentação da proposta, poderá o contratado fazer jus ao reajuste do valor contratual, pelo **INPC ou IPCA ou IGP-M ou por pesquisa de mercado, na forma que atender melhor a economicidade em favor do município**, que deverá retratar a variação efetiva do custo de produção ou dos insumos utilizados na consecução do objeto contratual, na forma do que dispõe o art. 40, XI, da Lei nº 8.666/93.

**CLÁUSULA SETIMA: DA DOTAÇÃO ORÇAMENTÁRIA**

Os recursos necessários à realização do objeto correrão à conta da seguinte dotação orçamentária:

Secretaria	Programa de Trabalho	Elemento de despesa	Recurso
SMSP	20.13.17.512.1005.1007	4.4.90.51.99	0099

**PARÁGRAFO ÚNICO** – As despesas relativas aos exercícios subsequentes correrão por conta das dotações orçamentárias respectivas, devendo ser empenhadas no início de cada exercício.



Prefeitura Municipal de Barra do Piraí  
Comissão Permanente de Licitação

SERVIÇO PÚBLICO MUNICIPAL  
PROCESSO Nº 21141/2022  
DATA 14/07/2022 FLS \_\_\_\_\_  
RUBRICA \_\_\_\_\_

## **CLÁUSULA OITAVA: DAS OBRIGAÇÕES DA CONTRATANTE**

Constituem obrigações da **CONTRATANTE**:

- I. Realizar os pagamentos devidos à **CONTRATADA**, nas condições estabelecidas neste contrato;
- II. Fornecer à **CONTRATADA** os documentos, informações e demais elementos que possuir, pertinentes à execução do presente contrato;
- III. Acompanhar e fiscalizar a execução da obra de acordo com o projeto básico, memorial descritivo, orçamento e cronograma;
- IV. Designar uma comissão técnica para recebimento da obra;
- V. Receber o objeto do contrato nas formas definidas na **CLÁUSULA DÉCIMA-SEGUNDA** deste contrato de acordo com a Lei Federal nº 8.666/93.

## **CLÁUSULA NONA: DAS OBRIGAÇÕES DA CONTRATADA**

Constituem obrigações da **CONTRATADA**:

- I. Conduzir a execução do Contrato de acordo com a legislação vigente;
- II. Atender todas as especificações constantes do Edital, de seus anexos, do **Projeto Básico (Anexo I)**, do **Memorial Descritivo (Anexo II)** e da **Proposta de Preços (Anexo VII)**;
- III. Executar o Contrato com pessoal adequado e capacitado em todos os níveis de trabalho;
- IV. Manter, durante toda a duração deste contrato, em compatibilidade com as obrigações assumidas, as condições de habilitação e qualificação exigidas para participação na licitação;
- V. Tomar as medidas preventivas necessárias para evitar danos a terceiros, em consequência da execução dos trabalhos;
- VI. Se responsabilizar integralmente pelo ressarcimento de quaisquer danos e prejuízos, de qualquer natureza, que causar a **CONTRATANTE** ou a terceiros, decorrentes da execução do objeto deste contrato, respondendo por si e por seus sucessores;
- VII. Prestar, sem quaisquer ônus para a **CONTRATANTE**, os serviços necessários à correção e revisão de falhas ou defeitos verificados na execução do objeto, sempre que a ela imputáveis;
- VIII. Atender as determinações e exigências formuladas pela **CONTRATANTE**;
- IX. Elaborar relatório (mensal) sobre a execução da obra, dirigido à área requisitante e ao fiscal do contrato, relatando todos os serviços realizados, eventuais problemas verificados e qualquer fato relevante sobre a execução do objeto contratual;
- X. Arcar com todas as despesas decorrentes para execução da obra, tais como: fornecimento de produtos/materiais, salários, encargos trabalhistas, sociais e previdenciários, seguros, taxas, impostos e contribuições, indenizações, transporte, alimentação, uniformes e outras que porventura venham a ser criadas ou exigidas por lei.

## **CLÁUSULA DÉCIMA: DA EQUIPE TÉCNICA DA CONTRATADA**

O objeto deste contrato serão executadas sob a direção e responsabilidade técnica do(a) **Sr.(a)** \_\_\_\_\_, que **fica autorizado(a) a representar a CONTRATADA** em suas relações com o **CONTRATANTE**.

**PARÁGRAFO ÚNICO – A CONTRATADA** se obriga a manter o(a) responsável(a) acima indicado(a) como **Responsável Técnico** na direção dos trabalhos e no local dos serviços até o





Prefeitura Municipal de Barra do Piraí  
Comissão Permanente de Licitação

SERVIÇO PÚBLICO MUNICIPAL

PROCESSO Nº 21141/2022

DATA 14/07/2022 FLS \_\_\_\_\_

RUBRICA \_\_\_\_\_

seu final. A substituição do **Responsável Técnico** poderá ser feita por outro de igual lastro de experiência e capacidade, cuja aceitação ficará a exclusivo critério da **CONTRATANTE**.

### **CLÁUSULA DÉCIMA PRIMEIRA: DA FISCALIZAÇÃO**

O contrato deverá ser executado fielmente, de acordo com as cláusulas e condições avençadas, nos Termos do instrumento convocatório, do **Memorial Descritivo, Memória de Cálculo e Cronograma Físico-Financeiro** e da legislação vigente, respondendo o inadimplente pelas consequências da inexecução total ou parcial.

**PARÁGRAFO PRIMEIRO** – A fiscalização da execução do objeto deste Contrato caberá à **Secretaria Municipal Obras Públicas**.

**PARÁGRAFO SEGUNDO** – A **CONTRATADA** declara, antecipadamente, aceitar todas as condições, métodos e processos de inspeção, verificação e controle adotados pela fiscalização, obrigando-se a lhe fornecer todos os dados, elementos, explicações, esclarecimentos e comunicações de que esta necessitar e que forem julgados necessários ao desempenho de suas atividades.

**PARÁGRAFO TERCEIRO** – A instituição e a atuação da fiscalização pelo **CONTRATANTE** não eximem a **CONTRATADA** de manter fiscalização própria, competindo-lhe fazer minucioso exame da execução dos serviços, de modo a permitir que, a tempo e por escrito, sejam apresentadas à Fiscalização todas as divergências ou dúvidas porventura encontradas que venham a impedir o bom desempenho do contrato, para o devido esclarecimento.

**PARÁGRAFO QUARTO** – O representante da **CONTRATANTE** anotarà em registro próprio todas as ocorrências relacionadas com a execução dos serviços mencionados, determinando o que for necessário à regularização das faltas ou defeitos observados.

**PARÁGRAFO QUINTO** – As decisões e providências que ultrapassem a competência do representante da **CONTRATANTE** deverão ser solicitadas aos seus superiores em tempo hábil para a adoção das medidas convenientes.

### **CLÁUSULA DÉCIMA-SEGUNDA: DA RESPONSABILIDADE**

A **CONTRATADA** é responsável por danos causados a **CONTRATANTE** ou a terceiros, decorrentes de culpa ou dolo na execução do contrato, não excluída ou reduzida essa responsabilidade pela presença de fiscalização ou pelo acompanhamento da execução por órgão da Administração.

**PARÁGRAFO PRIMEIRO** – Correrão por exclusiva conta, responsabilidade e risco da **CONTRATADA**, as consequências que advierem de:

- a) Sua negligência, imperícia, imprudência e/ou omissão, inclusive de seus empregados e prepostos;
- b) Imperfeição ou insegurança nos serviços;
- c) Falta de solidez dos serviços executados, mesmo verificada após o termino deste contrato;
- d) Furto, perda, roubo, deterioração, ou avaria dos maquinários, equipamentos e materiais utilizados na execução dos serviços;





Prefeitura Municipal de Barra do Piraí  
Comissão Permanente de Licitação

SERVIÇO PÚBLICO MUNICIPAL

PROCESSO Nº 21141/2022

DATA 14/07/2022 FLS \_\_\_\_\_

RUBRICA \_\_\_\_\_

- e) Ato ilícito ou danoso de seus empregados ou de terceiros, em tudo que se referir às obras e aos serviços;
- f) Infiltrações de qualquer espécie ou natureza;
- g) Prejuízos causados à propriedade de terceiros.

**PARÁGRAFO SEGUNDO – A CONTRATADA poderá subcontratar partes da obra, serviço ou fornecimento, até o limite admitido pelo art. 72, da Lei Federal nº 8.666/1993.**

### **CLÁUSULA DÉCIMA-TERCEIRA: DO REGIME DE EXECUÇÃO**

A execução obedecerá à determinação da fiscalização da **Secretaria Municipal de Obras Públicas**, devendo ser obedecido integralmente, podendo ser recusado caso não seja considerado satisfatório, conforme **Projeto Básico, Memorial Descritivo, Memória de Cálculo e Cronograma Físico-Financeiro**.

### **CLÁUSULA DÉCIMA-QUARTA: DA ALTERAÇÃO DO CONTRATO**

O presente contrato poderá ser alterado, com as devidas justificativas, desde que por força de circunstância superveniente, nas hipóteses previstas no **artigo 65, da Lei n.º 8.666/93**, mediante Termo Aditivo.

**PARÁGRAFO ÚNICO – A CONTRATADA** obriga-se a aceitar, nas mesmas condições contratuais, e mediante **Termo Aditivo**, os acréscimos ou supressões que se fizerem necessários, no montante de **até 25% (vinte e cinco por cento)**.

### **CLÁUSULA DÉCIMA-QUINTA: DA FORÇA MAIOR**

Os motivos de força maior que possam impedir a **CONTRATADA** de cumprir as etapas e o prazo do contrato deverão ser alegados oportunamente, mediante requerimento protocolado.

**PARÁGRAFO PRIMEIRO –** Não serão consideradas quaisquer alegações baseadas em ocorrências não comunicadas e não aceitas pela Fiscalização, nas épocas oportunas.

**PARÁGRAFO SEGUNDO –** Os motivos de força maior poderão autorizar a suspensão da execução do contrato.

### **CLÁUSULA DÉCIMA-SEXTA: DA SUSPENSÃO DA EXECUÇÃO**

É facultado ao **CONTRATANTE** suspender a execução do contrato e a contagem dos prazos, devidamente justificado, na forma do disposto no **artigo 78, da Lei 8.666/93**.

### **CLÁUSULA DÉCIMA-SETIMA: DA EXTINÇÃO DO CONTRATO**

O presente contrato poderá ser rescindido por ato unilateral da **CONTRATANTE**, pela inexecução total ou parcial de suas cláusulas e condições, nos termos dos **artigos 77 a 80, da Lei n.º 8.666/93**.



Prefeitura Municipal de Barra do Piraí  
Comissão Permanente de Licitação

SERVIÇO PÚBLICO MUNICIPAL

PROCESSO Nº 21141/2022

DATA 14/07/2022 FLS \_\_\_\_\_

RUBRICA \_\_\_\_\_

**PARÁGRAFO PRIMEIRO** – Os casos de rescisão contratual serão formalmente motivados nos autos do processo administrativo, assegurado à **CONTRATADA** o direito ao contraditório e à prévia e ampla defesa.

**PARÁGRAFO SEGUNDO** – A declaração de rescisão deste contrato, independentemente da prévia notificação judicial ou extrajudicial, operará seus efeitos a partir da **publicação em Diário Oficial Eletrônico Municipal (DOEBP)**.

**PARÁGRAFO TERCEIRO** – Além das demais sanções administrativas cabíveis, ficará a **CONTRATADA** sujeita à multa de **10% (dez por cento)** incidente sobre o saldo reajustado dos serviços não executados, sem prejuízo da retenção de créditos, e das perdas e danos que forem apuradas.

**PARÁGRAFO QUARTO** – Rescindido o contrato, a Administração assumirá imediatamente o seu objeto no local e no estado em que a sua execução se encontrar.

**PARÁGRAFO QUINTO** – Decretada a rescisão por culpa da **CONTRATADA**, a mesma somente terá direito ao recebimento das faturas relativas aos serviços executados até a data da rescisão e apenas daquelas que estiverem em condições de aceitação.

**PARÁGRAFO SEXTO** – Decretada a extinção do contrato sem que caiba culpa à **CONTRATADA**, a mesma será ressarcida dos prejuízos comprovados que houver sofrido, tendo ainda direito a:

- a) pagamentos devidos pela execução do contrato até a data da rescisão;
- b) pagamento do custo de desmobilização, caso haja.

#### **CLÁUSULA DÉCIMA-OITAVA: DAS SANÇÕES ADMINISTRATIVAS E DEMAIS PENALIDADES**

A inexecução dos serviços, total ou parcial, a execução imperfeita, a mora na execução ou qualquer inadimplemento ou infração contratual, sujeitará o contratado, sem prejuízo da responsabilidade civil ou criminal que couber, às seguintes penalidades, que deverá (ão) ser graduada(s) de acordo com a gravidade da infração:

- a) advertência;
- b) multa administrativa;
- c) suspensão temporária da participação em licitação e impedimento de contratar com a Prefeitura Municipal;
- d) declaração de inidoneidade para licitar e contratar com a Prefeitura Municipal.

**PARÁGRAFO PRIMEIRO** - A sanção administrativa deve ser determinada de acordo com a natureza e a gravidade da falta cometida.

**PARÁGRAFO SEGUNDO** - Quando a penalidade envolver prazo ou valor, a natureza e a gravidade da falta cometida, também deverão ser considerados para a sua fixação.



Prefeitura Municipal de Barra do Piraí  
Comissão Permanente de Licitação

SERVIÇO PÚBLICO MUNICIPAL

PROCESSO Nº 21141/2022

DATA 14/07/2022 FLS \_\_\_\_\_

RUBRICA \_\_\_\_\_

**PARÁGRAFO TERCEIRO** - A imposição das penalidades é de competência exclusiva do órgão contratante, devendo ser aplicada pela **autoridade competente**, com poderes para decidir na Administração Pública, na forma abaixo descrita:

- a) a advertência e a multa, previstas nas alíneas a e b, do caput, serão impostas pela **Autoridade Competente**, com poderes para decidir na Administração Pública;
- b) a suspensão temporária da participação em licitação e impedimento de contratar com a Prefeitura Municipal, prevista na alínea c, do caput, será imposta pelo **Ordenador de Despesa**;
- c) a aplicação da sanção prevista na alínea d, do caput, é de competência exclusiva do **Exmo. Sr. Prefeito**.

**PARÁGRAFO QUARTO** - A multa administrativa, prevista na alínea b, do caput:

- a) não excederá, em seu total, **20% (vinte por cento)** do valor do contrato;
- b) poderá ser aplicada cumulativamente a qualquer outra;
- c) não tem caráter compensatório e seu pagamento não exime a responsabilidade por perdas e danos das infrações cometidas;

**PARÁGRAFO QUINTO** - A suspensão temporária da participação em licitação e impedimento de contratar com a Prefeitura, prevista na alínea c, do caput:

- a) não poderá ser aplicada em prazo superior a 02 (dois) anos;
- b) sem prejuízo de outras hipóteses, deverá ser aplicada quando o adjudicatário faltoso, sancionado com multa, não realizar o depósito do respectivo valor, no prazo devido.

**PARÁGRAFO SEXTO** - A **declaração de inidoneidade** para licitar e contratar com a Prefeitura, prevista na alínea d, do caput, perdurará pelo tempo em que os motivos determinantes da punição ou até que seja promovida a reabilitação perante a própria autoridade que aplicou a penalidade, que será concedida sempre que o contratado ressarcir a Prefeitura pelos prejuízos causados.

**PARÁGRAFO SÉTIMO** - A reabilitação referida pelo **parágrafo sexto** poderá ser requerida após 02 (dois) anos de sua aplicação.

**PARÁGRAFO OITAVO** - O atraso injustificado no cumprimento das obrigações contratuais sujeitará a **CONTRATADA** à multa de mora de **1% (um por cento) por dia útil** que exceder o prazo estipulado, a incidir sobre o valor do contrato, da nota de empenho ou do saldo não atendido, respeitado o limite do art. 412 do Código Civil, sem prejuízo da possibilidade de rescisão unilateral do contrato pela **CONTRATANTE** ou da aplicação das sanções administrativas.

**PARÁGRAFO NONO** - Se o valor das multas previstas na alínea b, do caput, e no parágrafo oitavo, aplicadas cumulativamente ou de forma independente, além da perda desta, responderá o infrator pela sua diferença, que será descontada dos pagamentos eventualmente devidos pela Prefeitura ou cobrada judicialmente.

**PARÁGRAFO DÉCIMO** - A aplicação de sanção não exclui a possibilidade de rescisão administrativa do Contrato, garantido o contraditório e a defesa prévia.



Prefeitura Municipal de Barra do Piraí  
Comissão Permanente de Licitação

SERVIÇO PÚBLICO MUNICIPAL

PROCESSO Nº 21141/2022

DATA 14/07/2022 FLS \_\_\_\_\_

RUBRICA \_\_\_\_\_

**PARÁGRAFO DÉCIMO PRIMEIRO** - A aplicação de qualquer sanção será antecedida de intimação do interessado que indicará a infração cometida, os fatos e os fundamentos legais pertinentes para a aplicação da penalidade, assim como a penalidade que se pretende imputar e o respectivo prazo e/ou valor, se for o caso.

**PARÁGRAFO DÉCIMO SEGUNDO** - Ao interessado será garantido o contraditório e a defesa prévia.

**PARÁGRAFO DÉCIMO TERCEIRO** - A intimação do interessado deverá indicar o prazo e o local para a apresentação da defesa.

**PARÁGRAFO DÉCIMO QUARTO** - A defesa prévia do interessado será exercida no prazo de 05 (cinco) dias úteis, no caso de aplicação das penalidades previstas nas alíneas a, b e c, do caput, e no prazo de **10 (dez) dias**, no caso da alínea d.

**PARÁGRAFO DÉCIMO QUINTO** - Será emitida decisão conclusiva sobre a aplicação ou não da sanção, pela autoridade competente, devendo ser apresentada a devida motivação, com a demonstração dos fatos e dos respectivos fundamentos jurídicos.

**PARÁGRAFO DÉCIMO SEXTO** - A recusa injustificada do adjudicatário em assinar o contrato, aceitar ou retirar o instrumento equivalente, dentro do prazo estabelecido pela Administração, caracteriza o Descumprimento total da obrigação assumida, e determinará aplicação de multa de **5% (cinco por cento)** do valor total do contrato, cabendo, ainda, a aplicação das demais sanções administrativas.

**PARÁGRAFO DÉCIMO SÉTIMO** - Os licitantes, adjudicatários e contratantes que forem penalizados com as sanções de suspensão temporária da participação em licitação e impedimento de contratar e a declaração de inidoneidade para licitar com a Prefeitura, enquanto perdurarem os efeitos da respectiva penalidade.

**PARÁGRAFO DÉCIMO OITAVO** - As penalidades impostas aos licitantes serão registradas pela **PMBP**, no cadastro de Fornecedores da Prefeitura de Barra do Piraí.

### **CLÁUSULA DÉCIMA-NONA : DA PUBLICAÇÃO**

Após a assinatura do contrato deverá seu extrato ser publicado no **Diário Oficial Eletrônico Municipal (DOEBP)**, conforme artigo 61, parágrafo único, da Lei Federal nº 8.666/93.

### **CLÁUSULA VIGÉSIMA: DO FORO DE ELEIÇÃO**

Fica eleito o foro da Comarca do Município de Barra do Piraí, para dirimir qualquer litígio decorrente do presente contrato que não possa ser resolvido por meio amigável, com expressa renúncia a qualquer outro, por mais privilegiado que seja.

E, por estarem assim justos e acordes em todas as condições e cláusulas estabelecidas neste contrato, firmam as partes o presente instrumento em **03 (três) vias** de igual forma e teor, depois de lido e achado conforme, em presença das testemunhas abaixo firmadas.

Barra do Piraí, \_\_\_\_ de \_\_\_\_\_ de \_\_\_\_\_.

Travessa Assumpção, nº 69 - Centro - Barra do Piraí - RJ - CEP. 27.123-080  
Tel. (24)2442-5372 ; e-mail: [licitacao@barradopirai.rj.gov.br](mailto:licitacao@barradopirai.rj.gov.br)



Prefeitura Municipal de Barra do Piraí  
Comissão Permanente de Licitação

SERVIÇO PÚBLICO MUNICIPAL

PROCESSO Nº 21141/2022

DATA 14/07/2022 FLS \_\_\_\_\_

RUBRICA \_\_\_\_\_

---

Contratante  
(Prefeitura)

---

Contratada  
(Representante legal da Empresa)

---

TESTEMUNHA/CPF

---

TESTEMUNHA / CPF



Prefeitura Municipal de Barra do Piraí  
Comissão Permanente de Licitação

SERVIÇO PÚBLICO MUNICIPAL  
PROCESSO Nº 21141/2022  
DATA: 14/07/2022 FLS. \_\_\_\_  
RUBRICA \_\_\_\_\_

**ANEXO IX**  
**MODELO DE CARTA DE CREDENCIAMENTO**

**Comissão Permanente de Licitação**

**Prefeitura Municipal de Barra do Piraí**

**Travessa Assumpção, nº 69 - Centro – Barra de Piraí/RJ**

**Prezados Senhores:**

Pelo presente fica credenciado o Sr. \_\_\_\_\_  
na qualidade de representante da empresa \_\_\_\_\_  
CNPJ nº \_\_\_\_\_ na licitação modalidade CONCORRÊNCIA  
nº 008/2022 a ser realizada nesta data, podendo, para tanto, praticar todos os  
atos necessários, prestar esclarecimentos, receber aviso de notificações,  
interpor recursos, assinar atas, contratos e outros documentos e manifestar-  
se quanto à desistência dos mesmos.

**Atenciosamente,**

***Assinaturado Representante Legal da  
Empresa e Carimbo***

**OBS: A CARTA DE CREDENCIAMENTO SOMENTE TERÁ VALOR QUANDO  
ASSINADA PELO REPRESENTANTE LEGAL DA EMPRESA LICITANTE, COM  
PODERES ESTATUTÁRIOS E/OU CONTRATUAIS PARA CONSTITUIR  
MANDATÁRIOS.**



Prefeitura Municipal de Barra do Piraí  
Comissão Permanente de Licitação

SERVIÇO PÚBLICO MUNICIPAL  
PROCESSO Nº 21141/2022  
DATA:14/07/2022 FLS. \_\_\_\_  
RUBRICA\_\_\_\_\_

**ANEXO X**  
**MODELO DE DECLARAÇÃO**  
**RELATIVA À TRABALHO DE MENORES**

**Ref.: CONCORRÊNCIA Nº 008/2022**

A Empresa \_\_\_\_\_ inscrita no CNPJ nº \_\_\_\_\_ por intermédio de seu representante legal o (a) Sr (a) \_\_\_\_\_ portador (a) da carteira de identidade nº \_\_\_\_\_ e do CPF \_\_\_\_\_.

**DECLARA**, para fins do disposto no inciso V do art.27 da Lei Federal nº 8.666/93,de 21 de junho de 1993, acrescido pela Lei nº9.854, de 27 de outubro de 1999,que não emprega menor de dezoito anos em trabalho noturno, perigoso ou insalubre e não emprega menor de dezesseis anos.

**Ressalva:**emprega menor a partir de quatorze anos, na condição de aprendiz(\_\_).

.....  
(data)

.....  
(representantelegal)

**(Observação:**em casoafirmativo,assinalara ressalvaacima)

***A Declaração em epígrafe deverá ser apresentada em papel timbrado da licitante e estar assinada pelo representante legal da empresa.***



Prefeitura Municipal de Barra do Piraí  
Comissão Permanente de Licitação

SERVIÇO PÚBLICO MUNICIPAL  
PROCESSO Nº 21141/2022  
DATA: 14/07//2022 FLS. \_\_\_\_\_  
RUBRICA \_\_\_\_\_

## ANEXO XI

### MODELO DECLARAÇÃO PARA MICROEMPRESAS E EMPRESAS DE PEQUENO PORTE

#### DECLARAÇÃO ME/EPP

**Declaro**, sob as penas da Lei, que cumpro os requisitos estabelecidos no artigo 3º da Lei Complementar nº 123, de 14 de dezembro de 2006 e nº 147, de 07 de Agosto de 2014, que essa empresa está apta a usufruir o tratamento favorecido estabelecido nos artigos 42 ao 48 da referida Lei.

**C.N.P.J.:**

**Razão Social:**

---

Local e data

---

(Empresa e assinatura do responsável legal)

***Obs.: A apresentação desta declaração é obrigatória para as Microempresas e Empresas de Pequeno Porte que desejarem usufruir do tratamento favorecido às mesmas.***





Prefeitura Municipal de Barra do Piraí  
Comissão Permanente de Licitação

SERVIÇO PÚBLICO MUNICIPAL  
PROCESSO Nº 21141/2022  
DATA: 14/07//2022 FLS. \_\_\_\_\_  
RUBRICA \_\_\_\_\_

## ANEXO XII

### MODELO DE DECLARAÇÃO – Lei Federal nº. 8.213/1991 –

Ref.: CONCORRÊNCIA Nº 008/2022

..... (nome da Empresa) ....., inscrita no CNPJ nº....., por intermédio de seu representante legal o(a) Sr(a) ..... portador(a) da Carteira de Identidade nº..... e do CPF nº....., DECLARA, para fins do disposto no artigo 93, pela Lei Federal nº. 8.213/1991, que:

( ) dispõe, em seus quadros, o percentual mínimo de empregados beneficiários da Previdência Social reabilitados (ou com pessoa portadora de deficiência habilitada), na proporção de \_\_\_\_\_%; ou  
( ) está isenta, pois possui menos de 100(cem) empregados.

.....  
(data)

.....  
(representante legal)

#### **Observações:**

**(1) Emitir em papel que identifique a licitante, devendo ser apresentada como condição para a retirada da Nota de Empenho/Assinatura do Contrato.**



Prefeitura Municipal de Barra do Piraí  
Comissão Permanente de Licitação

SERVIÇO PÚBLICO MUNICIPAL  
PROCESSO Nº 21141/2022  
DATA: 14/07//2022 FLS. \_\_\_\_\_  
RUBRICA \_\_\_\_\_

## ANEXO XIII

### Modelo de Declaração de Inexistência de Penalidade

Papel Timbrado da Empresa, dispensa em caso de carimbo com CNPJ

Local e data

A (o) Presidente da Comissão de Licitação  
Sr.(a) Ailce Malfetano Mattos  
Referente a(o) **CONCORRÊNCIA nº 008/2022**

....., inscrita no CNPJ sob o nº ....., sediada na  
....., neste ato representada pelo seu representante legal, o(a) Sr.(a)  
....., inscrito(a) no CPF sob o nº ....., portador(a) da cédula de  
identidade nº ....., expedida por ....., **DECLARA**, sob as penas da  
Lei, que não foram aplicadas penalidades de suspensão temporária da participação em  
licitação, impedimento de contratar ou declaração de inidoneidade para licitar e contratar por  
qualquer Ente ou Entidade da Administração Federal, Estadual, Distrital e Municipal cujos  
efeitos ainda vigorem.

Barra do Piraí, \_\_\_\_\_ de \_\_\_\_\_ de \_\_\_\_\_.

[assinatura do representante legal]



Prefeitura Municipal de Barra do Piraí  
Comissão Permanente de Licitação

SERVIÇO PÚBLICO MUNICIPAL  
PROCESSO Nº 21141/2022  
DATA: 14/07//2022 FLS. \_\_\_\_\_  
RUBRICA \_\_\_\_\_

## ANEXO XIV

### MODELO DE DECLARAÇÃO DE ATENDIMENTO AOS

### REQUISITOS DE HABILITAÇÃO

A empresa \_\_\_\_\_, com sede na \_\_\_\_\_, C.N.P.J. nº \_\_\_\_\_, por intermédio de seu representante legal (a) Sr.(a) \_\_\_\_\_, portador (a) da Carteira de Identidade nº \_\_\_\_\_ e do CPF nº \_\_\_\_\_ participante da licitação modalidade **Concorrência nº 008/2022** referente ao **Processo Administrativo nº 21141/2022**, **declara** que atendeu a todas as exigências habilitatórias **e que detém** capacidades técnico-operacional (instalações, aparelhamento e pessoal) para prestação de serviços do (s) objeto (s) para o (s) qual (is) apresentamos proposta.

Por ser expressão da verdade, firmamos a presente.

(local) \_\_\_\_\_, \_\_\_ de \_\_\_\_\_ de 20\_\_.

\_\_\_\_\_  
(assinatura do representante legal da empresa proponente)



Prefeitura Municipal de Barra do Piraí  
Comissão Permanente de Licitação

SERVIÇO PÚBLICO MUNICIPAL  
PROCESSO Nº 21141/2022  
DATA: 14/07//2022 FLS. \_\_\_\_\_  
RUBRICA \_\_\_\_\_

## ANEXO XV

### MODELO DE DECLARAÇÃO DE VISTORIA

À

Prefeitura de Barra do Piraí

A/C Comissão Permanente de Licitação

Referência: **CONCORRÊNCIA nº 008/2022**

Prezados Senhores,

A empresa \_\_\_\_\_, inscrita no CNPJ sob o nº \_\_\_\_\_, neste ato representada por seu responsável técnico Sr. \_\_\_\_\_, Identidade nº \_\_\_\_\_, CPF nº \_\_\_\_\_, em atendimento ao disposto no Edital da **Concorrência nº 008/2022**, vem perante Vossas Senhorias **DECLARAR** que vistoriou o local e que tem pleno conhecimento de todas as especificações técnicas necessárias à execução dos serviços.

Barra do Piraí, \_\_\_\_\_, de \_\_\_\_\_ de \_\_\_\_\_.

Atenciosamente,

\_\_\_\_\_  
Nome  
Representante Legal da Licitante/ Carimbo

***• Declaração a ser emitida em papel timbrado, de forma que identifique a proponente.***



Prefeitura Municipal de Barra do Piraí  
Comissão Permanente de Licitação

SERVIÇO PÚBLICO MUNICIPAL

PROCESSO Nº 21141/2022

Data 14/07/2022 Fls. \_\_\_\_\_

Rubrica \_\_\_\_\_

## RECIBO

### COMISSÃO PERMANENTE DE LICITAÇÃO

### CONCORRÊNCIA Nº 008/2022

Nome da Empresa: \_\_\_\_\_

Endereço: \_\_\_\_\_

Bairro: \_\_\_\_\_ Município \_\_\_\_\_

Tel: \_\_\_\_\_

Email: \_\_\_\_\_

CNPJ: \_\_\_\_\_

Retirei o Edital e seus anexos referentes à Licitação na modalidade CONCORRÊNCIA nº 008/2022 a realizar-se na Travessa Assumpção, nº 69, Centro, Barra do Piraí, sala de reunião, conforme abaixo:

Processo nº 21141/2022

Data da Realização: 28/10/2022

Horário: 14 HS

Barra do Piraí, \_\_\_\_/\_\_\_\_/\_\_\_\_

\_\_\_\_\_  
*Assinatura e carimbo  
com CNPJ da empresa*